EL DIARIO PALENTINO

Fundado en 1882 y 1890
N.º REFUNDIDO 2.636

TELEFONOS
1526 IMPRENTA
1353 REDACCIÓN
2006 ADMINISTRACIÓN

EL DIA DE PALENCIA
(Franqueo concertado)

DIRECCIONES
DIRECCIÓN Y TALLERES: MAYOR, 147-151
APARTADO DE CORREOS, 17

MIERCOLES 23 OCTUBRE 1957

EDICION MADRUGADA
1'20 pts.

Fuertes vientos impiden el lanzamiento del proyectil "Vanguardia"

Cabo Cañaveral, 22.—Parece muy probable que, debido a los fuertes vientos que reinan en esta región, se vuelva a aplazar hoy el lanzamiento del proyectil «Vanguardia», del mismo tipo que será utilizado para elevar el «satélite» norteamericano.

Como se sabe, este motivo obligó ayer a aplazar el experimento.—Efe.

Poujade, hospitalizado

Sufrió un accidente de automóvil

París, 22.—El dirigente político Pierre Poujade, ha sido hospitalizado a primera hora de la mañana de hoy, después de haber sufrido un accidente, cuando el automóvil en el que él y su esposa viajaban, chocó contra un camión.

El accidente ocurrió en la intersección del boulevard Magenta, con la calle de La Fayette, en París.

La señora Poujade, que también ha sido hospitalizada, sufre varios cortes en la cara y piernas.—Efe.

Recepción de gala en honor del Caudillo en el Palacio de San Jaime, de Barcelona

Barcelona.—S. E. el Jefe del Estado y su esposa, doña Carmen Polo, acompañados por el presidente de la Diputación, Marqués de Castell Florite, a su llegada al Palacio de San Jaime, para asistir a la recepción de gala que les fué ofrecida por dicha Corporación provincial.—(Foto Cifra Gráfica)

Gran concentración sindical en Barcelona

Fué presidida por los ministros señores Solís y Sanz Orrio

Barcelona, 22. — Una gran concentración sindical a la que asistieron más de catorce mil enlaces y vocales de Juntas Sociales y Económicas de la provincia, se ha celebrado en el Palacio Municipal de los Deportes, presidida por los ministros secretario general del Movimiento, don José Solís Ruiz, y de Trabajo, don Fermín Sanz Orrio, acompañados de autoridades barcelonesas y jerarquías sindicales.

Desde las nueve y media de la mañana, una hora antes de la anunciada para el comienzo del acto, las calles de acceso al moderno Palacio de los Deportes se vieron invadidas por millares de personas que acudían desde todos los puntos de la ciudad y de las principales poblaciones industriales de la provincia, de donde llegaron en más de 80 grandes autocares.

Se calculan los asistentes al grandioso acto, en más de 25.000.

A la hora de iniciarse el acto era impresionante el aspecto que ofrecía el interior del Palacio. Todas las localidades se hallaban ocupadas y los pasillos, escaleras y otros espacios libres, llenos de productores que no habían podido tomar asiento.

Asimismo, fueron varios los centenares que no pudieron penetrar en el recinto y tuvieron que seguir el desarrollo del acto mediante los altavoces instalados.

En la parte norte del local se había levantado un estrado a cuyo fondo, sobre tres grandes tapices con los escudos de España y de Barcelona figuraban banderas nacionales y del Movimiento.

A la derecha del ministro secretario general del Movimiento, don José Solís Ruiz, se hallaban el de Trabajo, don Fermín Sanz Orrio, el secretario nacional de Sindicatos señor Sánchez Arjona, el subjefe provincial del Movimiento señor Juliá Andreu, el vicesecretario nacional de Ordenación Social señor Mateu, consejeros nacionales señores Santa María y Calvina, delegado provincial de Sindicatos señor Marcos Chacón, delegado de Comercio señor Romero, delegado nacional de Prensa y Radio del Movimiento señor Fueyo y el jefe nacional de la Obra Sindical de E. y Descanso, Sr. Gutiérrez del Castillo y a su izquierda el Gobernador civil y jefe provincial del Movimiento señor Acedo, director general de Trabajo señor Catalá, alcalde señor Porcioles, secretario general técnico del Ministerio de Trabajo señor Gómez Acebo, lugarteniente nacional de la Guardia de Franco, delegado provincial de Trabajo señor Tornel, jefe superior accidental de Policía y el jefe del Sindicato Textil y Procurador en Cortes señor Gironés. En otros lugares se encuentran otras numerosas jerarquías sindicales y autoridades.

El acto se inició con unas palabras del delegado provincial de Sindicatos, señor Marcos Chacón, que destacó la afortunada coincidencia de encontrarse en Barcelona el Delegado Nacional de Sindicatos y Ministro Secretario General del Movimiento, señor Solís Ruiz, recien terminadas las elecciones sindicales del primer grado. Lo que había hecho que pudiese presidir este acto que significaba un honor para todos que recibieran así, directamente del supremo mando sindical, las consignas de su actuación. Añadió que la Organización sindical ha demostrado ya, a través de su actuación, que ha alcanzado un alto grado de eficacia y veterania que le dan derecho a exigir. Terminó diciendo que las elecciones sindicales han puesto de manifiesto que hay unidad y que existe un equipo dispuesto a luchar por una España mejor y más próspera para todos.

A continuación hizo uso de la palabra en representación de los empresarios, don Enrique Martí Carreto, que puso de relieve la unidad que existe hoy día entre patronos y obreros en el seno del Sindicato, ya que todos están convencidos de que ambos tienen problemas comunes, ligados entre sí, de los que, el más importante por el momento, es el de la productividad.

Por los productores habló el obrero metalúrgico don Julio Muñoz, que expresó cómo todos los productores creen firmemente en el Sindicato como el medio más idóneo para la protección de sus derechos. Se refirió a la obra realizada en el campo laboral, que ha sido ingente, y expuso al Ministro que los obreros esperan con impaciencia y temor la aprobación de la Ley de pactos sindicales colectivos; con impaciencia, porque puede ser un medio eficaz para solucionar los problemas laborales y con temor porque desde el momento que se proponga un pacto, es señal de la existencia de una cuestión -- si una de las partes no transige, no cabe la intervención de un árbitro, con toda autoridad que imponga la solución. Ese árbitro ha de ser la propia Organización sindical. Añadió que los productores aspiran a una revisión del sistema de previsión estableciendo la seguridad total y evitando duplicidades que ocasionan trámites burocráticos complicados para el obrero y sobre todo aparece como trascendental la armonización de precios y salarios. Ya que la subida desmesurada de aquéllos ha hecho ilusorios los últimos aumentos salariales. Terminó indicando que no trataba de solicitar

(Continúa en última plana)

CENA DE GALA EN LA CASA BLANCA

Wáshington.—La Reina Isabel de Inglaterra y el Príncipe Felipe de Edimburgo, con el presidente Eisenhower y su esposa, con motivo de la cena de gala celebrada en la Casa Blanca. La soberana inglesa luce una tiara de diamantes que le fué regalada a la Reina Alejandra en 1888 (Foto Cifra Gráfica)

Adenauer, reelegido Canciller de Alemania

Al obtener la mayoría requerida en el Bundestag, inicia un nuevo mandato de cuatro años

Bonn, 22.—(Urgente).—El anciano dirigente cristiano-demócrata Konrad Adenauer ha sido reelegido hoy canciller de Alemania para un mandato de otros cuatro años al obtener la mayoría requerida en el Bundestag o Cámara Baja alemana.

El resultado de la votación fué de 274 sufragios a favor por 192 en contra.

De esta forma el anciano canciller, que cuenta actualmente 81 años y es dirigente del partido cristiano-demócrata, inicia su tercer mandato consecutivo.

En 1949, cuando Adenauer consiguió por primera vez la designación de canciller federal, su mayoría fué de un voto solamente.

En 1953, cuando fué reelegido por primera vez, consiguió 304 votos del total de 466 sufragios que componían la Cámara, 148 miembros de ella votaron en contra y 14 se abstuvieron.

Ahora se requería una mayoría absoluta de 497 diputados que componen el Bundestag. El partido cristiano-demócrata solamente controla, como consecuencia de las pasadas elecciones en que consiguió el 50,2 por ciento de los votos, 270 puestos, mientras que el partido alemán, su coaligado, detenta otros 17. Ciento setenta y nueve de los miembros de la Cámara son socialistas de la oposición y el resto, 41, pertenecen al partido demócrata libre, también de la oposición.—Efe.

España aún tendrá que adquirir excedentes agrícolas

"Desea terminar con la etapa provisional de intervenciones, controles y restricciones"

Intervención del Director General de Relaciones culturales de España en la O. N. U.

Sede de las Naciones Unidas, 21.—En el debate general de la segunda Comisión, ha intervenido el Director General de Relaciones Culturales de España y miembro de la delegación española en las Naciones Unidas, don José Miguel Ruiz Morales, quien ofreció el apoyo de España a los proyectos en pro de los países poco desarrollados económicamente, cuyos problemas —dijo— son también, en parte, los de España, pero en los que hay que actuar, subrayó, con la prudencia necesaria para evitar soluciones precipitadas.

Recordó el señor Ruiz Morales que España, en 1936, se vió privada. España sobrevivió una vez más en su historia. Frente a adversidades acumuladas, con su esfuerzo, único, ha sabido realizar una considerable labor de superación. Entre otras cifras espectaculares, ha cuadruplicado la producción de energía eléctrica en veinte años, indicador básico de su fundamental renovación industrial. Se habla mucho del «milagro alemán», pero debo recabar también para mi país esta denominación, pues, añadió, salió adelante sin reservas oro, ni divisas, contra viento y marea.

Expresó también su agradecimiento a los países que, como Portugal, la República Argentina, y los Estados Unidos, habían ayudado al pueblo español.

España, agregó, desea integrarse en cuanto sea posible en los dispositivos internacionales de acción económica multilateral. Desea terminar con la etapa provisional en que hubo de recurrir, contra su deseo, a intervenciones, controles y restricciones. Desearía hacerlo por vías normales. O sea, por el juego de lo que se llama el convenio constitutivo del fondo monetario internacional, las «transacciones corrientes».

Continuó diciendo el señor Ruiz Morales que España tendrá que acudir aún a la compra de excedentes agrícolas en condiciones favorables de pago, operación impuesta por las circunstancia internacionales de España, que no hubiera realizado importaciones de no haber podido pagar esas mercancías en pesetas. El Gobierno español se felicita de que los Estados Unidos nos dieran esa oportunidad de abastecernos de esas mercancías, al mismo tiempo que se ayudaba al Gobierno de los Estados Unidos a resolver en parte el ingente problema de los excedentes agrícolas. «Sin perjuicio de ellos, España colaborará en el estudio de cualquier régimen que le permita llevar a cabo lo que todo comerciante honrado desea: pagar la mercancía que compre en moneda líquida y en términos comerciales».

Colaboradores de DIARIO - DIA

EL MES ARTIFICIAL

Por EVARISTO ACEVEDO

Hasta los analfabéticos saben que la economía mundial está destrozada y que nunca volveremos a la normalidad. Después de muchos años de una vida honesta y recatada, la señorita Economía se entrega a las desastrosas liviandades de la inflación. Guiña los ojos a los comerciantes, y los precios suben. Cruza sus bien torneadas piernas delante de los ministros de Hacienda y los ministros de Hacienda, súbitamente enrojecidos, derrochan sus actividades y energías en la creación de nuevos impuestos. Frente a este hecho consumado, trabajadores y rentistas, grandes propietarios y traperos, reaccionan empleando un mismo «slogan». Este: «¡Hay que reducir gastos!».

Reconozcamos que esta actitud es lamentable. Prescindir del café a que estamos acostumbrados; del tabaco al que jamás nos acostumbraremos, pues cada vez tiene más estacas; de las funciones de cine y teatro que contribuyen a robustecer nuestro aburrimiento, es un error. Un error que sólo consigue intensificar el cultivo de bilis en nuestro organismo, aumentar las arrugas que deterioran nuestro rostro y hundirnos en el pantano repugnante de una vejez prematura.

No hay que reducir gastos, aunque resulta evidente la necesidad de reducir algo, toda vez que vivimos bajo el principio —universalmente admitido por los comerciantes— de que las tarifas de hoy son más caras que las de ayer, aunque más baratas que las de mañana. ¿Qué reducimos, pues? Lo sensato es reducir días.

Si nuestros ingresos mensuales, nuestros negocios, nuestras propinas o nuestras limosnas son insuficientes para los días que tiene el mes, construyamos un mes a nuestro capricho. Un mes artificial. ¿No surca los espacios un satélite artificial, una luna polizón, un planeta espontáneo que se ha tirado al cielo lo mismo que un muchachillo sediento de gloria y dinero puede tirarse al ruedo de una plaza de toros? Pues bien: hagamos lo mismo con el almanaque. Puestos a reformar los principios físicos, cósmicos y geométricos, reformas que quizá terminen haciéndonos la pascua a todos, modifiquemos también nuestro concepto del mes, buscando una tranquilidad que todo el mundo parece empeñado en escamotearnos.

La posible reforma, la lógica solución, estriba en que la vida normal —trabajo y diversiones— quede reducida a los quince días primeros de cada mes. El resto de los días, nos sobra. El resto de los días, sentados tranquilamente en la cama, podemos oír la radio, leer las novelas que nos presten los amigos, escuchar las penas, quejas y quebrantos que constituyen la agradable conversación de nuestra mujercita. Enfermos de gripe asiática financiera permaneceremos en el lecho reponiéndonos de nuestra ruina, ahorrando el dinero que necesitamos para poder vivir decentemente. De esta forma nuestros ingresos —15 días de gasto, 15 días de ahorro—, nos permitirá conservar esos pequeños vicios del tabaco, cine y café, imprescindibles en toda persona que se estime civilizada.

Alejemos de nuestra mente la idea de reducir gastos, para no caer en el peligro de llevar una existencia primitiva, casi haciendo esquina cronológica con la época de las cavernas. Reduzcamos días, tranquilamente, para seguir viviendo con dignidad.

El mes artificial, haciendo juego con el satélite artificial, puede ser la gran solución económica de nuestro tiempo. Lo demás, únicamente sirve para convertir la economía en una triste pescadilla que se muerde la cola de su propio despiste.

Exclusivo para EL DIARIO PALENTINO-EL DIA DE PALENCIA

(Prohibida la reproducción)

LA SITUACION TURCO - SIRIA

DEBATE EN LA ONU SOBRE LA CUESTION PLANTEADA POR SIRIA Y APOYADA POR RUSIA

"La concentración de tropas turcas, amenaza la paz internacional"

Sede de las Naciones Unidas, 22.—Hoy o mañana comenzará el debate sobre el nuevo problema de importancia que habrá de intentar resolver la 12 Asamblea General de la ONU: la situación turco-siria que, según Rusia, podría provocar la tercera guerra mundial, de un momento a otro.

La cuestión ha sido planteada por Siria y Rusia, que alegan que Turquía concentra tropas en la frontera con Siria, en forma que «constituye una amenaza para la seguridad de Siria y para la paz internacional".—Efe.

SIRIA SOLICITA UNA INVESTIGACION

Sede de las Naciones Unidas, 22.—La Asamblea General de las Naciones Unidas inician hoy el debate en torno a la acusación siria, apoyada por Rusia, según la cual Turquía proyecta realizar un inmediato ataque contra este país, con la ayuda de los Estados Unidos.

El presidente de la Asamblea, Sir Leslie Munro, de Nueva Zelanda, ha fijado la hora del debate para las ocho de la tarde (hora española).

Siria pide a las Naciones Unidas que se lleve a cabo una investigación sobre las concentraciones de tropas turcas que se encuentran a lo largo de sus fronteras del Norte y que, según dice, amenazan con "un inminente ataque" al país, con el apoyo de los Estados Unidos.—Efe.

SIRIA NIEGA HABER RECIBIDO UNA "PROPUESTA CLARA"

Damasco, 22. — Siria ha negado haber recibido una "propuesta clara" de Arabia Saudí para mediar en la tensión turco-siria.

El ministro de Asuntos Exteriores sirio en funciones, Jalil Kallas, dijo que Siria está determinada "a seguir adelante" con sus protestas ante las Naciones Unidas contra las alegadas concentraciones de tropas turcas en la frontera siria antes de aceptar una mediación al margen de la organización mundial.

Arabia Saudí anunció ayer un ofrecimiento de mediación entre Siria y Turquía y los primeros informes indicaban que ambas partes habían aceptado el ofrecimiento, pero posteriormente se supo que solamente Turquía había prestado su consentimiento.

Kallas, en una declaración hecha después de una reunión del Gabinete sirio, declaró a los periodistas que él deseaba afirmar y "reafirmar" que Siria no había aceptado la mediación sugerida por Arabia Saudí.

El ministro sirio dijo textualmente: "Damasco no ha recibido una clara proposición a este respecto". "En esta ocasión yo deseo reafirmar que Siria no puede aceptar ninguna mediación y planea seguir adelante con sus propuestas en las Naciones Unidas, hasta el fin".—Efe.

S. S. EL PAPA, recibe en audiencia AL SR. VIGON

Castelgandolfo, 22. — Su Santidad Pío XII, ha recibido hoy en audiencia al ministro de Obras Públicas español, don Jorge Vigón.

El señor Vigón llegó el domingo a Roma para asistir a la Conferencia de ministros occidentales de Transportes, en la que participan ministros de 15 naciones.—Efe.

Tres árabes ejecutados por espionaje en Egipto

El Cairo, 22.—Tres árabes han sido ejecutados en esta ciudad por realizar actividades de espionaje a favor de Israel, en el distrito de Gaza, según se anuncia hoy oficialmente.

Un pesquero coruñés salvó al piloto Wyatt

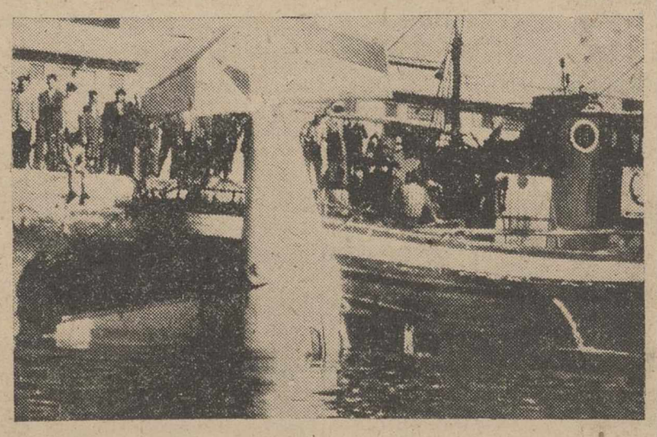

La Coruña. — El pesquero «Virgen del Buen Consejo», con la avioneta «Ciudad de Galveston», que tripulada por William Richard Wyatt, cayó al mar a cuarenta kilómetros de La Coruña, cuando intentaba el vuelo directo Tejas-Roma, para batir el «récord» mundial de distancia (Foto Cifra)

EL JEFE DEL ESTADO recibe en audiencia al Teniente General Despujols

Barcelona, 22.—Esta mañana, en el Palacio de Pedralbes, Su Excelencia el Jefe del Estado y Generalísimo recibió en audiencia al teniente general de Estado Mayor, en situación de reserva, don Ignacio de Despujols y de Sabater.

El general Despujols fué recibido y acompañado hasta el despacho del Caudillo por los generales Esteban Infantes y Laviña, primero y segundo jefes de la Casa Militar de S. E.

Se posesionan de sus cargos en el ministerio de Asuntos Exteriores

Madrid, 22.—Al mediodía de hoy martes, día 22 y en el despacho del ministro de Asuntos Exteriores, señor Castiella, en el Palacio de Santa Cruz, el señor ministro dió posesión de sus cargos a los nuevos directores generales de Relaciones Económicas, don Faustino Armijo y de Organismos Internacionales, don José Manuel Aniel-Quiroga.—Cifra.

Descubrimiento arqueológico

El Cairo, 22.—Un grupo de hombres de ciencia ha descubierto varias tumbas que datan de hace 5.000 años. Señalan que es uno de los descubrimientos arqueológicos más importantes que se ha realizado en el siglo.

La importancia del descubrimiento estriba en que las tumbas son de piedra caliza y que parecen pertenecer a la primera dinastía. En un principio se creyó que las tumbas de piedra caliza eran construídas en la segunda dinastía.—Efe.

M.C.D.2022

PALENCIA AL DIA

¡Calentitas!...

¡Calentitas!... El pregón de la castañera cobra actualidad. Por estas fechas, los puestos de los vendedores callejeros sufren esa obligada mutación, que define el vértice de las dos vertientes estacionales del verano y del otoño: desaparecen los heladeros, y aparecen los barquilleros y las castañeras.

La estampa de la castañera es como un cliché autumnal que se incrusta en la panorámica viva de la ciudad, al mediar el mes de octubre. La estampa es simpática y, desde luego, estimulante. El chisporroteo de los hornillos y de la sal con la que se adereza en las panzudas ollas de barro cocido el carnoso fruto de las castañas, nos conforta un poco, ahuyentándonos ese frío medular que empieza a invadirnos, y que no se nos evaporará hasta que las castañeras vuelvan a hacer mutis por el foro del teatro ciudadano, un día cualquiera del año nuevo, cuando la primavera anuncie el futuro próximo de su proclamación.

La castañera, siempre tuvo buenos comentadores, como tiene toda figura castiza de nuestro pueblo. Mesonero Romanos, Répide, Arniches, Emilio Carrere, Serrano Anguita, por citar los literatos más en contacto con el pintoresquismo de la calle, y famosos dibujantes, como fueran Xaudaró —el del eterno perrito—, Freixas, Opisso, Garrido, etc., dedicaron a esta figura popular que con el primer fuego que daba a su modesta industria, parecía llamar al invierno, sus mejores ditirambos y sus más festejadas viñetas.

Los tiempos cambian, pero hay cosas que parecen resistirse a esta mutación, y permanecen firmes y presentes sobre el caleidoscopio urbano. Aquí está inmutable, imperecedera, la castañera, con su sabrosa mercancía, ofreciéndonos por una pesetilla como un regalo de suspirado calor, una ración de estas primeras castañas que son singulares cuentas de un rosario cordial en el que los ciudadanos vamos rezando el paso de los días y la llegada de las nieves.

La actualidad local está referida a esa sanción que impone nuestra primera autoridad civil a dos industriales lecheros, por expender leche aguada.

En la Audiencia, se ven tres juicios, dos por imprudencia temeraria y uno por hurto frustrado.

La Asociación de Santa Rita de Casia, celebró sus cultos mensuales, en honor de la Santa Abogada de los Imposibles.

Y en la sección de sucesos se registra la nota dramática de dos niños extraviados en Magaz.

Nada más registra la crónica cotidiana, que, por lo que al cielo se refiere, se cierra en nubes, con presagios de lluvias.

GRADAS - RODILLOS
ARROBADERAS - BALLESTAS
Palencia Agrícola, S. L.
Teniente Velasco, 2

Cartelera

TEATRO PRINCIPAL
Hoy, nuevamente en la pantalla «La Princesa y el Capitán», en colores. Un éxito auténtico del cine.

GRAN TEATRO ORTEGA
«Kitty».

CINE PROYECCIONES
«María Antonieta».

CINE CASTILLA
«Juanillo, papá y mamá».

CINE OTERO
Pantalla panorámica. «El Vizconde de Montecristo», estreno y «Piratas del asfalto».

CALIFICACION MORAL

«Guillermo Hotel» (5); «Kitty» (2), «María Antonieta» (5), «Juanillo, papá y mamá» (3), «La princesa y el capitán» (3), «El vizconde de Montecristo» (3R), «Piratas del asfalto» (3).

Los números que figuran entre paréntesis al final de cada obra, expresan la calificación moral dada por la «Oficina de Espectáculos» dependiente de la Comisión Episcopal de Ortodoxia y Moralidad: 1: Todos incluso niños.—2: Jóvenes.—3: Mayores.—3-R: Mayores con reparo.—4: Gravemente peligrosa.—5: Sin calificar.

CARROS DE RUEDAS DE GOMA
REMOLQUES
Palencia Agrícola, S. L.
Teniente Velasco, 2

AYUNTAMIENTO

Habiéndose publicado en el «B. O. de la Provincia», de fecha 21 del actual, anuncio sobre modificación de la convocatoria para la provisión de una plaza de auxiliar administrativo de este Ayuntamiento, se hace público que el plazo de presentación de instancias se computará a partir de hoy, día 22, terminando el mismo el día 26 de noviembre próximo.

Palencia, 22 de octubre de 1957.—El Alcalde, VICENTE ALMODOVAR.

SEÑORA:
Decir «Vogue», es decir distinción. Sus compras, sus regalos, realícelos siempre en nuestra Boutique
VOGUE
DON SANCHO, 10 TFNO. 2220

CARPETAS ARTISTICAMENTE REPUJADAS DE CUERO NATURAL EN I. G. DIARIO-DIA

El reportero en la calle

La sementera ha tenido que realizarse sin el conveniente abonado de las tierras, por escasez de fertilizantes

Cada año la demanda es mayor y seguirá aumentando

Lo que nos dice el Jefe del Sindicato de Industrias Químicas, don Manuel Fraile sobre este importante problema

Puede darse por terminada la primera fase de la sementera en nuestra provincia. Esta transcendental tarea se ha realizado este año en las mejores condiciones climáticas. Sin embargo, los agricultores se han encontrado con el problema de la escasez de abonos nitrogenados. Los cupos que se han ido distribuyendo no han podido satisfacer la demanda y aunque las autoridades y organismos competentes han permanecido en la brecha para conseguir que no faltasen estas materias fertilizantes, de las que tanto depende la productividad agraria, lo cierto es que los cupos han ido llegando con muchas restricciones y los que se anuncian están en camino es de temer que no lleguen a tiempo para ser empleados en la actual sementera.

Como el problema es de máximo interés para nuestros agricultores, nos hemos entrevistado con el Jefe del Sindicato Provincial de Industrias Químicas y miembro de la Junta distribuidora de abonos nitrogenados en representación de la red comercial, don Manuel Fraile Rodríguez, a fin de poder informar detalladamente a nuestros lectores sobre la verdadera situación de este problema tan vital para nuestra agricultura.

El señor Fraile Rodríguez se presta amablemente a responder a nuestras preguntas.

—¿Es cierto —interrogamos— que los abonos de sementera han escaseado?

--No cabe duda que en la presente campaña de sementera de trigo, se ha dejado sentir una enorme escasez de fertilizantes, tanto de Superfosfatos de Cal, como de nitrogenados amoniacales que son los que con la Potasa se emplean en esta época y, por tanto, son ciertas las quejas y lamentaciones de los agricultores palentinos que han tenido que hacer la sementera sin el conveniente abonado de sus tierras, ya que unos lo han hecho en cantidad insuficiente y otros a falta de alguna de dichas primeras materias y hasta sin abonado de ninguna clase, pues el momento de la siembra se pasaba y no era posible esperar más tiempo por ver si lo conseguían.

--¿Cuáles son las principales causas de la escasez?

--Tanto por la práctica, como por la enorme labor divulgadora del Ministerio de Agricultura a través de sus Organismos competentes, en los que destaca la ayuda y ventajas económicas que les presta el S. N. del Trigo para su adquisición, la verdad es que el agricultor se ha percatado de la importancia que tiene el empleo de fertilizantes en todos sus cultivos y han podido comprobar la diferencia de rendimiento de sus cosechas de emplearlos o no, y por ello cada año la demanda es mucho mayor y seguirá aumentando hasta que se alcance la cifra que con arreglo a la importancia agrícola de la provincia debe consumirse, pues en general es todavía baja la cantidad por hectárea que se viene empleando.

Como al igual que en nuestra provincia sucede en el resto de España, cada vez es más patente la diferencia entre la fabricación y el consumo y el equilibrio hay que establecerlo con las importaciones. Con respecto a este punto, como es lógico, nada podemos aclarar, pues se escapa a nuestra visión provincial.

--¿Por quién se señala el tonelaje a recibir en la provincia?

--El Ministerio de Agricultura, con el ánimo de que las existencias se repartan con la mayor equidad entre todas las provincias, intervino la distribución de toda clase de nitrogenados y la Dirección General de Agricultura señala los cupos a enviar por fabricantes e importadores a la red comercial legalmente establecida en la provincia, para que por esos revendedores, y con vales del S. N. T., sea entregado al agricultor de acuerdo con la superficie obligatoria dedicada al cutivo de trigo.

La verdad es que los cupos señalados para la sementera en esta provincia han sido escasos y buena parte de ello recibido tarde, pues para que el agricultor pueda hacer el abonado en su mejor momento, debe disponerse de la mercancía en los almacenes distribuidores en el mes de agosto y no estar la mercancía por el camino como ocurre actualmente.

--¿Cómo ve la situación con respecto a la próxima campaña de cobertera?

--No sé si para la próxima campaña de primavera se seguirá con el mismo sistema de distribución, ni de qué cantidad de Nitrato de Chile y de Cal, que es lo que más se consume en esta provincia, se dispone por los importadores, pero que el agricultor tenga la seguridad de que tanto por la Junta Provincial de Distribución de Abonos Nitrogenados, como por la Sección Agronómica, Jefatura Provincial del Servicio Nacional del Trigo, Cámara Oficial Sindical Agraria y red comercial en general, se ha de insistir acerca de la Superioridad, a fin de que, con tiempo, pueda recibirse y que la cantidad asignada sea lo más elevada posible, siquiera para cubrir las necesidades de acuerdo con la superficie cultivada, pues me consta el enorme interés que tienen los receptores de dichos Organismos porque sean atendidas las necesidades de los agricultores en este aspecto y lo que luchan por conseguirlo, sin regatear medio alguno, dando al revendedor las máximas facilidades para el desempeño de sus funciones como colaboradores en la distribución de Abonos, y es de suponer que por la Superioridad sean atendidos consiguiéndose que a tiempo se encuentre la mercancía en los almacenes distribuidores de la provincia.

—¿Tiene algo más que decirnos? ¿Alguna solución?

--Aprovecho esta ocasión que me brinda a través de las columnas de DIARIO-DIA para aconsejar al labrador que también él ponga de su parte interés porque lleguen a la provincia la mayor cantidad posible de Superfosfato de Cal. Este abono goza de plena libertad de adquisición y se consume en la provincia mucho tonelaje, pero la casi totalidad de los labradores no lo retiran de los almacenes hasta el mismo mes de septiembre, unos por comodidad y otros simplemente por pereza. El caso es que llega el momento de la sementera y todos lo quieren a la vez, originándose así tremendas aglomeraciones en los almacenes que tantos trastornos les originan, y lo que es peor, impiden que los locales puedan volverse a llenar de abono.

--Quiero decir con esto que también hay un poco de problema de almacenamiento, pues durante todo el año se está recibiendo de fábrica y si al llegar abril se encuentran los almacenes llenos el ideal sería que el labrador fuera retirándolo a partir de entonces con el fin de ir reponiendo las cantidades vendidas. No cabe duda que de esta forma entraría en la provincia mayor cantidad que si los almacenes llenos en abril no empiezan a vaciarse hasta septiembre cuando ya no da tiempo a recibirse más.

--En este sentido viene aconsejándolo, todos los años, el Servicio Nacional del Trigo hasta el punto que para que económicamente no sufran quebranto alguno, les concede un crédito para el pago de ello sin interés alguno hasta septiembre. ¿Se pueden dar mayores facilidades? Con ello se pretende que al ir dándolo salida el almacenista a partir de abril pueda ir recibiendo otro tanto de fábrica sin esperar con los brazos cruzados, con el almacén lleno, a que llegue septiembre para darlo de salida sin probabilidades de recibir más en esa campaña.

--Poniendo todos, desde el fabricante e importador hasta el consumidor, la mejor voluntad y buenos deseos, el problema siempre sería menor en todos los aspectos.

Agradecemos al señor Fraile sus detalladas explicaciones y sólo cabe desear que con la cooperación de todos pueda solucionarse satisfactoriamente en el porvenir este problema tan vital para la agricultura palentina y en general para toda la nación.

Comisión Inspectora Provincial de Mutilados de Guerra por la Patria

FESTIVIDAD DE SAN RAFAEL, PATRON DE LOS MUTILADOS

Por la presente nota se hace saber a todos los Caballeros Mutilados y Mutilados Accidentales pertenecientes a esta Comisión que, con motivo de ser el jueves día 24, San Rafael Arcángel, Patrón de este benemérito cuerpo de Caballeros mutilados de Guerra por la Patria, se celebrará a las 11'30 horas del citado día, una misa rezada y a la terminación de ésta solemne responso por los fallecidos pertenecientes al Cuerpo, en la iglesia parroquial de Santa Marina.

Es obligatoria su asistencia para todos aquellos Mutilados Absolutos y Permanentes de las distintas categorías y empleos. Los útiles a quienes sus ocupaciones se lo permitan; debiendo los que estén colocados pedir permiso a tal fin, para honrar todos de esta forma a tan glorioso Arcángel y Patrón.

Se encarece a todas las empresas y entidades donde preste servicio algún mutilado, tenga a bien concederle permiso para la asistencia al acto mencionado, quedándoles por ello esta Comisión, altamente agradecida.

Se invita también a las autoridades civiles y militares que no reciban invitación, así como a cuantas personas piadosas y devotas de San Rafael deseen asistir a este fervoroso acto.

Palencia, 22 de octubre de 1957.

Por D. de S. S. I. El Comandante Jefe Vocal Militar.

Gobierno Civil de la provincia

Lecheros sancionados

Por el Excmo. señor Gobernador Civil, han sido sancionados los industriales D. ISIDRO MARTIN HERMOSO, domiciliado en esta capital, calle Barrio de San Ignacio, con la multa de DOS MIL QUINIENTAS PESETAS, y Doña CEFERINA PASTOR PRIETO, con domicilio en la calle Isaac Blanco número 44, con CINCO MIL PESETAS, por venta de leche con un elevado porcentaje de agua, siendo el segundo reincidente en esta clase de infracciones.

Palencia, 22 de octubre de 1957

I Asamblea Provincial de la Vieja Guardia palentina

Tendrá lugar en nuestra capital durante los días 26 al 29 del actual

La Delegación Provincial de Vieja Guardia, respondiendo a la consigna nacional, ha proyectado una magna Asamblea Provincial de encuadrados en tal Servicio, que se celebrará en nuestra capital del 26 al 29 del actual mes de octubre.

Para lograr mayor efectividad en las reuniones, han sido con bastante anterioridad señaladas ponencias y temas, que serán objeto de estudio ante los Plenos de la Asamblea, cuyo desarrollo será el siguiente:

Día 26.—A las siete de la tarde, constitución de las Comisiones en el «Albergue de la Juventud», lugar señalado para la celebración de los actos.

Día 27.—A las diez de la mañana, Misa del Espíritu Santo, en el referido «Albergue». A continuación, apertura de la Asamblea. Seguidamente, primera reunión para estudio de las Ponencias correspondientes a la Primera Comisión.

Por la tarde y a las cinco, estudio y redacción de las Ponencias correspondientes a la Tercera y Cuarta Comisión.

Día 28.—A las diez de la mañana, Conclusiones de las ponencias en general. Ruegos, preguntas y sugerencias en relación con los temas propuestos por las Comisiones. A las cinco, presentación de Ponencias por las Comisiones a la Mesa de la Asamblea.

Día 29.—Redacción definitiva de las Conclusiones de la Asamblea, clausura de la misma e imposición en un acto solemne de Medallas de la Vieja Guardia últimamente concedidas, y finalmente imposición y ofrenda por la Vieja Guardia palentina, de la medalla de Oro de la Juventud, al Jefe provincial, don Víctor Fragoso del Toro, para cuyo acto han sido invitados el Inspector y Secretario Nacional de Vieja Guardia y Delegado Nacional del Frente de Juventudes.

Para el mejor estudio y orden de los asuntos comprendidos en el Temario, se formarán cuatro Comisiones, que entenderán en los asuntos siguientes:

Primera Comisión.—Actuación de los falangistas en los puestos políticos.—«Relación del Mando con los afiliados». (Información y consignas).

Segunda Comisión.—«Estuctura de la Vieja Guardia».—«Encuadramiento de afiliados» y «Política de aproximación con los Tradicionalistas».

Tercera Comisión.—«Acción Sindical de la Falange».—«Información económico - político - social de la provincia».

Cuarta Comisión.—«La juventud».—Su orientación política».

Si un piso vas a comprar por comodidad y postin acuérdate para adornarle de la Gran Casa Martín. Mayor, 86. Telf. 2396

Cuatro Cantones

¡Echele usted matemáticas!

La vida se complica. Vivimos bajo un «complejo» cada día más enrevesado. Si los rusos lanzan al espacio interplanetario un alevín de luna y los norteamericanos perfeccionan sus cohetes astronómicos, cada hijo de vecino tiene que aguzar su cerebro, para resolver sus problemas cotidianos en esa difícil ciencia que es vivir la vida.

¡Ahí es nada: vivir la vida!... Antaño, las preocupaciones se reducían a la conquista de los «gabrieles» y el español que aseguraba el «coci» con un sueldecito seguro, se consideraba feliz y tranquilo hasta el final de sus días.

Pero ahora no sólo de garbanzos vive el hombre, vivir es mucho más difícil y complicado.

Por ejemplo: un ama de casa —¡échele usted sabiduría!— no acaba de entender que la leche aumente de precio como por «generación espontánea», cuando los piensos, según informan los que llevan el pulso de los mercados agro-pecuarios, tienen clara tendencia bajista.

Son los consabidos líos de la famosa «mecánica mercantil».

Cada ama de casa y cada padre de familia de los de mil quinientas pesetas al mes, aparte los puntos, tiene que resolver más problemas matemáticos que los inventores del famoso satélite ese...

Por ejemplo: la leche ¿a cuatro pesetas o a cinco veinticinco?... La leche ¿es leche?... ¿Baja la cebada?... ¿Sube la alfalfa?...

¡Echele usted matemáticas!...

La tarjeta enigmática

Y hablando de problemitas... Un ama de casa nos ha remitido una extraña tarjetita que no hemos podido descifrar. Trataremos de describírsela a ustedes como mejor podamos.

La misteriosa tarjeta es de color crema y lleva varias pequeñas perforaciones semejantes a las de los rollos de pianola.

Impreso con tinta roja aparecen unos circulitos y cuadrículas en guarismos también impresos y letras iniciales. Sobre el casillero principal se leen los siguientes apartados: 1.º bloque, 2.º bloque, 3.º bloque —Factor —Total — KWh — Importe — recargos de alquileres — impuesto — Total a pagar — M. — Día m — L actual — L anterior, etcétera, etcétera...

A simple vista, la tarjeta parece una broma. Puede ser un jeroglífico nuevo. Tal vez un crucigrama. Quién sabe si un mensaje marciano... O puede que no sea nada de eso, sino simplemente el recibo de la luz.

Nuestra desconocida remitente —¿para cuándo esa firmita y esa dirección?— nos ruega hagamos una traducción al castellano de la enigmática tarjeta.

¡Vaya bromita!... ¡Echele usted complicación cerebral!...

El tren de Tierra de Campos

Tierra de Campos ve pasar su tren.

Todos los días, a las mismas horas, el traqueteo del viejo convoy cruza la llanura de ese retazo palentino, para perderse en predios vallisoletanos. Todos los días, también a una hora prevista, la cadena de familiares vagones, viene de la provincia vecina, para traer el mensaje de los viajeros y de las mercancías hasta nuestra ciudad.

El viejo tren tiene para estas llanuras una antigua cordialidad, que es difícil de arrancar. En los solanos y en la arada, en el pórtico de la Iglesia y en el camino rústico, los labradores de Campos han hablado últimamente de la posible desaparición del buen tren Secundario; y han comentado esta posibilidad con ese dejo de misterio conque cubren los labriegos este tipo de comentarios.

Llegamos a creer que ello no pasaba de simple tema rural, sustentado sobre bases irreales.

Pero la verdad estaba sobre el tapete. Mejor aún, la verdad temblaba sobre la llanura inmensa de los Campos Góticos. El tren Secundario tenía sobre sí una especie de ultimátum... El comentario de los hombres del campo, en la zona cruzada por la vía estrecha del camino de hierro, sintieron en su interior el hondo aleteo de la nostalgia. Al fin y al cabo el tren de Campos es una especie de institución por estas heredades palentinas.

El tren Secundario está cumpliendo una misión en este retazo geográfico de la provincia, y hay un chispazo cordial y familiar que le funde con los hombres y el paisaje de los viejos «campos de tierra».

El interrogante está temblando sobre el tapete..., y en la llanura el tren continúa su marcha, impertérrito, despaciosamente, cubriendo un servicio —sin inmutarse— que viene llevando a cabo desde hace muchos años, como algo nuestro, como algo que se hermana con el Canal, con la hilera de chopos, con la paralela continuidad de los surcos, con las siluetas castellanas recortándose a lo lejos, con los perfiles pueblerinos de las casas de adobes...

El tren Secundario espera, y con él, un manojo de pueblos (Villamartín, Mazariegos, Baquerín, Castromocho, Villarramiel...) que son centro de comarcas, cuyas vidas han dependido —en determinadas facetas y durante muchos años —de este tren que es ya un elemento típico, pudiéramos decir indispensable, de la llanura de Tierra de Campos.

Delegación del Ministerio de Educación Nacional en Palencia

Relación de Escuelas vacantes de Maestros y Maestras en la provincia

Relación de escuelas vacantes en la provincia, que han de ser provistas en los próximos concursillos y concursos de traslados del Magisterio.

MAESTROS

Aguilar de Campoo, unitaria, 1; Ampudia, unitaria, 2; Amusco, unitaria, 1; Ayuela de Valdavia; Fuentes de Valdepero; Herrera de Pisuerga, graduada; Las Cabañas de Castilla; Palencia, «Graduada Jorge Manrique», dos vacantes; Palenzuela, unitaria, 2; Perales de Campos; Ríos Menudos; Roscales; San Cebrián de Campos, unitaria, 2; Valdeolmillos; Venta de Baños, Graduada «Angel Abia»; Venta de Baños, Graduada, «Francisco Argós»; Villabermudo; Villacidaler; Villalcázar de Sirga; Villaprovedo; Villapún; Villaumbrales y Villota del Páramo.

MAESTRAS

Alba de los Cardaños-Barrio de Castro, mixta; Arenillas de San Pelayo, mixta; Aviñante de la Peña, unitaria; Ayuela de Valdavia, unitaria; Barrio de Urbaneja-El Campo, mixta; Becerril del Carpio, unitaria; Boadilla de Rioseco, unitaria, 2; Buenavista de Valdavia, unitaria; Camporredondo de Alba, unitaria; Celada de Roblecedo, unitaria; Cevico de la Torre, graduada; Colmenares, mixta; Dehesa de Montejo, unitaria; Espinosa de Cerrato, unitaria, 1; Frontada y Quintanilla, mixta; Herrera de Pisuerga, graduada, dos vacantes; Itero Seco, unitaria; Ledigos, unitaria; Membrillar, mixta; Mercedes, mixta; Olmos de Ojeda, unitaria; Payo de Ojeda, unitaria; Pisón de Castrejón, mixta; Población de Arroyo, mixta; Recueva, mixta; Renedo del Monte, mixta; Resoba, mixta; Roscales de la Peña, unitaria; Rueda, mixta; San Cebrián de Campos, unitaria, 2; San Martín de los Herreros, mixta; Tabanera de Valdavia, mixta; Torquemada, graduada; Tremaya, mixta; Valdegama, mixta; Valsadornín, mixta; Valle de Cerrato, unitaria; Velillas del Duque, mixta; Venta de Baños, unitaria, 4; Ventanilla, mixta; Ventosa de Pisuerga, unitaria; Villalaco, unitaria; Villalbeto, mixta; Villaldavín, mixta; Villavega de Aguilar, mixta; Villavega de Micieces, mixta; Villelga, mixta; Villodre, mixta, y Zorita del Páramo, mixta.

GRADUADA ANEJA A LA ESCUELA DEL MAGISTERIO PALENTINO

Palencia, una sección.

PARVULOS

Amusco; Baltanás, número 2; Cisneros, número 2; Cobos de Cerrato, número 2; Espinosa de Cerrato; Espinosa de Villagonzalo, número 2; Guardo, número 2; Herrera de Pisuerga, número 2; Hornillos de Cerrato; Osorno, sección de la Graduada; Prádanos de Ojeda; Revenga de Campos; Santervás de la Vega; Tabanera de Cerrato, número 2; Torquemada, números 1 y 2; Villahán de Palenzuela y Villoldo.

Palencia y octubre de 1957.—El Delegado, *L. Pancorbo.*

CARTERAS ESCOLARES Y DE NEGOCIO, EN CUERO Y PLASTICO, BONITOS MODELOS, EN I. G. DIARIO-DIA

RECUERDOS VIEJOS

HACE 50 AÑOS

NOTICIAS DEL DIA 23 DE OCTUBRE DE 1907

DESTINO. — Ha sido destinado a prestar sus servicios de segundo jefe a la Comandancia de Valladolid, el comandante primer jefe de la de esta capital, don Pedro Córdoba García.

Para el mando de la de Palencia ha sido designado, como ya se ha indicado, don José Salinas Castañaga, que servía en Guipúzcoa.

LAS FUERZAS DE TALAVERA.—Grata es la noticia que hoy ha llegado hasta nosotros. El Coronel del Regimiento de Caballería de Talavera, señor Prestamero, salió hace unos días con dirección a Burgos, Bilbao y Algorta, con objeto de revistar los destacamentos de este Regimiento que se hallan destacados en dichas localidades.

Dicho jefe militar a su paso por Burgos se entrevistó con el general Aguilar, quien, al parecer, según se desprende de la entrevista realizada hoy con el alcalde de Palencia, le prometió hacer lo posible por el regreso en el más breve plazo de dichos destacamentos a los cuarteles de Palencia, siempre que por el Ayuntamiento se realicen las convenientes obras de saneamiento y limpieza de los cuarteles.

Es de creer que el Ayuntamiento se percate de la responsabilidad e importancia de esta medida, y acometa decididamente las obras necesarias, a fin de que los escuadrones destacados en Bilbao y Algorta puedan reincorporarse a esta capital, con el grueso del Regimiento.

NOTICIAS SOBRE UN GLOBO.—El Excmo. Sr. Gobernador Civil de esta provincia, señor Díaz, ha recibido un telegrama del Excmo. señor Ministro de la Gobernación, por el que se interesa informes sobre el posible paso por esta provincia del globo «Fernández Duro», que, tripulado por dos franceses, partió el día 15 de Burdeos, con dirección a España, y cuyo paradero y suerte de los aeronautas se desconoce.

EXITO DEL BARITONO GREGORIO REVOLLO.—Nuestro paisano y notable barítono Gregorio Revollo, acaba de obtener un señalado triunfo artístico en el Teatro Sociale de Bérgamo (Italia), en la función de su beneficio.

La Gazzeta Provinciale» y «Il Campanile», de dicha ciudad, no recuerdan otro mayor éxito que el alcanzado por nuestro paisano, tanto en el prólogo del «Pagliacci», como en el aria del «Provatore».

El extraordinario y joven artista, fué constantemente ovacionado, recibiendo al final muchas felicitaciones y valiosos regalos de sus admiradores y de la empresa artística con la que actúa, pronosticándole unánimemente el entendido público de Bérgamo una brillante carrera lírica.

En Palencia, este triunfo ha sido acogido con la satisfacción y el entusiasmo que el mismo merece, deseándole al señor Revollo nuevos triunfos en su carrera lírica.

ESCENARIOS Y PANTALLAS

Presentación de la Compañía de Comedias de Trini Alonso en el Teatro Principal

Estreno de "Un marido es algo"

Con el estreno de la comedia cómica de Juan Vaszary y Joaquín Pérez Madrigal, «Un marido es algo», debutó anoche en el Principal la Compañía de Trini Alonso, en la que figura el notable primer actor Guillermo Marín y el galán Carlos Mendy.

Acaso la denominación de farsa hubiera convenido más a esta obra, cuyo preconcebido fin no es otro que hacer reír al público.

Sobre el manido tema de la discordia conyugal —la «eterna lucha de los sexos»— los autores han abocetado un tipo de mujer neurótica, un tanto extravagante y atrabiliario, que incorpora con acentuados trazos caricaturescos Trini Alonso, actriz cómica de fuerte personalidad, que se «hace notar» en seguida por su estilo desorbitado y dinámico y su concepto un poco desgarrado de la comicidad.

Puede ser un tipo trazado a su medida, pero es indudable que la actriz saca del papel el mayor partido y con su intervención personal defiende la obra que, por lo demás, es bastante flojita.

El primer acto es el mejor construído, con brochazos casi grotescos, que los actores se encargan de subrayar. Todo es admisible cuando el objetivo a cumplir no es otro que el de despertar la hilaridad del público.

El segundo acto decae bastante y el tercero —con una sorpresa que se adivina— no pasa de ser un estrambote, con una moraleja medianamente edificante para el sexo feo y la armonía conyugal.

En el diálogo, hay chispazos de ingenio y ciertas «explosiones» chocantes y aun casi chocarreras. Pero en conjunto, la obra, como hemos dicho, tiene eficacia como pieza «para hacer reír» sin otras pretensiones.

Guillermo Marín, estupendo actor, apto para los más altos cometidos escénicos, se comporta con su habitual aplomo y naturalidad. También colabora muy destacadamente y con buena escuela escénica, el galán Carlos Mendy y el resto del conjunto.

El público subrayó con abundantes carcajadas y calurosos aplausos la excelente labor interpretativa.—*V. B.*

Rincón ameno

CONSUELO

Una amiga le dice confidencialmente a otra:

—Ahora estoy completamente segura de que mi marido se casó conmigo por mi dinero.

—Entonces te habrás dado cuenta de que no es tan tonto como me decías.

AVISO ESCOCES

En las habitaciones de un hotel de Escocia cuelga un cartelito que dice:

«Hay peligro de muerte si se manejan los enchufes eléctricos con las manos mojadas. No hacerlo nunca sin haber pagado antes la cuenta».

ADIVINANZA

—Mi padre se empeñó en vender los cuadros en domingo, pero mi hermano se opuso a ello rotundamente.

—¿Cuál, el mayor?

No, el que te he nombrado antes.

Solución a la Adivinanza de nuestro número anterior:
TAUSTE

CRUCIGRAMA

Número 1.842 Por MIROSPA

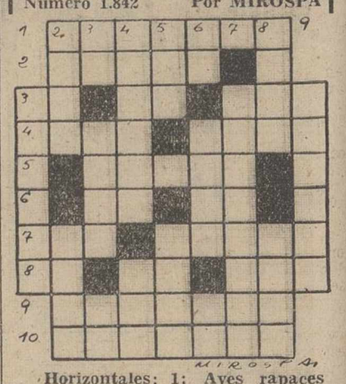

Horizontales: 1; Aves rapaces diurnas. 2: Fragancia. 3: Voz de mando. Símbolo químico. Nombre de mujer. 4: Dinero que juegan en comúa dos o más personas. Personaje bíblico. 5: Cuerpo arquitectónico sobre la cornisa de un edificio. 6: Símbolo químico. (al revés) Repetido: familiar. 7; Ninfa del Aire y de la Tierra. Planta medicinal de olor, fuerte y nauseabundo. 8: Siglas comerciales. Preposición inseparable. Acusativo plural del pronombre. 9: Frisos. 10: (al revés) Compara.

Verticales: 1: Villa de la provincia de Oviedo. 2: Especie de liebre de las Pampas. Practica cierto deporte. 3: Desinencia verbal. Ladron. (al revés) Artículo. 4: Cachorro de lobo. Números romanos. 5: Dueña. (al revés) Rocío milagroso. 6: Símbolo del sodio. (al revés) Extrae. Cifra romana. 7: Irregulares, extraños. 8: Río de Francia. Nombre de mujer. 9: Cogidos.

Sol. al Crucigrama número 1.841:

Horizontales; 1: Padilla. 2: Ocaso. 3: As. Ma. Tic. 4: Loba. Proa. 5: Osmio. 6: Ro. cP. 7: Neo. Aleda. 8: As. An. Zas. 9: Toparás. 10: Acosará.

Verticales: 1: Allana. 2: Poso. Esta. 3: aC. Boro. Oc. 4: Dámaso. Apo. 5: Isa. Anás. 6: Lo. Piel. Ra. 7: Tropezar. 8: Ario. dasA. 9: Carpas.

DIARIO DE AVISOS

FARMACIAS DE GUARDIA PERMANENTE DURANTE TODA LA SEMANA.—La de don José María Fernández Nieto (Mayor Pral, número 66); la de don Alejandro Font de Bedoya (Mayor, núm. 258) y la de don Anastasio Arenal (Barrio del Cristo, 19).

REFUERZO DE GUARDIA.-El lunes, de 7.30 a 10.30 (noche), el refuerzo lo realizará la farmacia de don Alberto Torres (Mayor, núm. 1); el martes, la de don Manuel Arangüena, (Barrio y Mier, 14); el miércoles, la de don Mariano Atienza (Mayor, núm. 45) y el jueves, la de don Antonio de Fuentes (Mayor, núm. 114).

CUPON PRO CIEGOS

Lista del número premiado del Cupón Pro Ciegos, correspondiente al sorteo celebrado el día 21 de octubre de 1957.

Premiado con 125 pesetas, número 801.

Premiados con 12'50 pesetas, todos los terminados en 01.

REGISTRO CIVIL

NACIMIENTOS.—Estrella Aguilar Merino, de Emilio y María Pilar, Francisco Franco, 204, 11; Emilia López Martín, de Juan y Emilia, Barredo Viejo; Juan Francisco Fernández Martín, de Mariano y Purificación, Mariano Prieto, 5; Benito Domingo Arija, de Benito y Lorenza, Cristina Marugan; Juan Carlos Raedo Aparicio, de Rafael y Angela, Camino la Julia y María Laureana Alvarez López, de José Luis y Rafaela, Panaderas, 9.

DEFUNCIONES. — Felisa Miguel Llorente, de 43 años, casada, Carretera de Villalobón; Carlos Soler Urien, de 63 años, soltero, Patio de Castaño; María Dolores Sánchez Pérez, de 8 meses, Camino Carrechiquilla; Florentino Albillo Cabero, de 65 años, casado, Angelinas, 7 y Elisa Díaz Alvarez, de 30 años, casada, Casado Alisal, A.

GOBIERNO MILITAR

PALENCIA

AVISO IMPORTANTE

En evitación de posibles desgracias, se pone en conocimiento del público en general, que los días 21, 22 y 23 del actual y desde las nueve horas, se efectuarán ejercicios de tiro por la fuerza de la Guardia Civil, en el lugar denominado La Miranda, de este término municipal.

Palencia, 22 de octubre de 1957.

El Coronel Gobernador Militar, **José González.**

M.C.D.2022

PANORAMICA DEL MUNDO A TRAVES DE NUESTROS CRONISTAS

Brújula internacional

Yugoeslavia se inclina hacia la órbita del Kremlin

En una de nuestras crónicas anteriores nos referíamos al «bluff» yugoeslavo, que en los últimos años juega con dos barajas entre Oriente y Occidente. Mientras por un lado coquetea con Norteamérica y consigue abundantes dólares para la industrialización y necesidades internas —incluso técnicos e instructores yankis adiestran a los soldados en el manejo de las armas modernas, en territorio yugoeslavo—, por otro mediante contactos con la Unión Soviética, sobre todo a partir del fallecimiento de Stalin. Entonces hubo visitas conciliatorias de prohombres rusos a Zagreb y más tarde el dictador yugoeslavo fué a la URSS., en plan de «amistoso triunfador», aunque a Moldof ni siquiera le estrechó la mano ni quiso conversar con él...

La reunión de Tito con Gomulka, primero, y después la votación de las Naciones Unidas para condenar a Rusia por su bárbara intervención con tanques y bombas en la rebelión húngara pusieron de relieve que los «comunismos nacionales» son un mito, pues tanto Polonia como Yugoeslavia sumaron sis votos a los de los satélites rusos en la ONU., que se opusieron —ineficazmente, como es sabido— a que la propuesta de condenación moral prosperise.

Ahora, parece que la Unión Soviética ayudará a Yugoeslavia con material militar, e incluso se dice en las cancillerías que acaso la ayuda será también de trigo y materias primas. Todo esto se relaciona con la visita que estos días efectúa a Tito, en territorio yugoeslavo, el ministro ruso de la Defensa, mariscal Zukof, que por cierto se encuentra muy resentido porque la Casa Banca rechazó sus sugerencias de hacer un viaje a Norteamérica en noviembre y diciembre...

Es posible que las conversaciones entre Tito y Zukoff no se reflejen en ningún comunicado, aunque los hechos pondrán de manifiesto que Yugoeslavia se ha inclinado abiertamente en los últimos tiempos hacia la órbita rusa. Pero parece un síntoma revelador en extremo la decisión del dictador yugoeslavo de entablar relaciones diplomáticas con la Alemania Oriental, cuyo gobierno marioneta de Pankow no había sido todavía reconocido oficialmente por Zagreb. Yugoeslavia era el único país comunista de Europa que no mantenía relaciones diplomáticas con Pankow, como es sabido, y acaso esta decisión obedezca a inspiraciones de Zukof, acaso como el primer paso para preparar una ofensiva en gran escala contra la República Federal Alemana y Adenauer.

El gesto de Tito no por teatral merece despreciarse. Francia lo ha entendido así y oficialmente ha llamado la atención del dictador yugoeslavo por las «lamentables consecuencias» que su decisión puede aparejar en un futuro muy próximo. Se especula ahora sobre la posibilidad de que ciertas naciones neutralistas que todavía no habían reconocido al Gobierno de Pankow —como Indonesia, Birmania y otras—, lo hagan inmediatamente. Será un triunfo diplomático más del Kremlin, que seguramente preparará una maniobra en gran escala dirigida contra Adenauer, la NATO., y Estados Unidos. Es necesario esperar, sin embargo, los movimientos de la Unión Soviética en torno a sus satélites, entre los cuales figura ya destacadamente Yugoeslavia y su dictador Tito...

ISIDRO DE LA PIEDRA

La guerra fría ya no asusta a nadie

Aun cuando Krutchev sigue hablando de la posibilidad de una tercera conflagración mundial

Pero el mundo entero ya no hace caso de los "belicistas"

Londres.—(Crónica C. A. M., especial para nuestro diario).

De tanto hablar desde que acabara la segunda guerra mundial de una próxima tercera, tarea en ya que llevamos perdiendo el tiempo va los diez años largos, ya nadie cree a nadie; un día es posible salte el lobo sobre la grey humana desprevenida y entonces, por más que le griten al oído lo que pasa, no le prestará atención; le cogerá de improviso.

Acaba de pasar algo así ahora con motivo de una serie de fricciones diplomáticas entre Turquía y Rusia, con motivo de Rusia: Krutchev, al que se le va la fuerza constantemente por la boca habló de desencadenar la tercera guerra mundial; en ese caso —le conjuraba a Turquía— no duraría este país, sino horas.

Y del otro lado del Atlántico, los americanos con calma le contestaron que eso significaría la guerra mundial y que a Rusia no le libraría de su destrucción ni el satélite rojo, que circunda estos días a la tierra, un tanto a la deriva, pues nadie sabe cuándo y cómo va a desaparecer de ese firmamento, en el cual le pusieron los rusos, sin tener poderes especiales para controlarlo.

Las dos grandes potencias hablan recio y aún se entienden, pero el griterío que han formado otras potencias, como Inglaterra y Francia por ejemplo, es tan desorbitado, que si se abren sus diarios, su título de guerra, se piensa en guerra y lo que es más grave, ni el diario ni el lector creen en la guerra: el mundo no se va a matar por turcos y sirios, aun cuando se meta en la misma jaula a egipcios y otras especies de árabes.

Es ya demasiado chillar y aun cuando ahora no hieran los nervios del espectador, le molesta a sus oídos. ¿Por qué gritarán los franceses, por ejemplo, tanto, sobre el peligro comunista en Egipto y en Damasco y hasta en Ryad, si reunidos todos los rojos de ese país, no son tantos ni tan temibles, como los suyos del Sena?

Es poca sinceridad y demasiadas ganas de atormentar al infeliz universo con encuentros de terror.

El Oriente Medio es y será siempre un lugar de inquietud, no tanto por aquellos infelices árabes, cuanto por los intereses de las naciones occidentales y orientales de apoderarse de las riquezas que esa región del mundo posee, sin fuerza suficiente para custodiarlas.

Esos países siguen la política lógicamente posible para ellos: no se dan ni a uno ni a otro bando: cuando un día, la doctrina Eisenhower desembarcada en Beirut, se apodera de Annam y va camino de Damasco, los sirios buscan el apoyo de Moscú, para obtener, respaldados en los rusos su independencia. Y cuando otro día, los rusos, prevalidos de las oportunidades del juego quieren dar un golpe e instalarse en Damasco, los americanos buscan la forma de librar a Siria del peligro rojo y el mismo Nasser les hace el juego anticomunista. Guardan su independencia, como pueden, en la neutralidad y apoyándose en unos u otros, conforme la ocasión, con gran disgusto de los dos grandes jugadores, pues tratan con la misma hostilidad a Egipto en Wáshington que en Moscú:

—Nasser es un bergante —dice Krutchev— que mete a los comunistas en la cárcel.

Y es verdad, pero como le viene bien en su juego contra Occidente, le aprovecha cuanto puede.

El objetivo de todas estas luchas, y en especial en este momento, parece que no hay lugar a dudar de él: aspiran por todos los medios los dos grandes jugadores a entablar conversaciones directas sobre Oriente Medio, aprovechando Rusia en esta ocasión el prestigio de sus proyectiles intercontinentales y de su satélite artificial.

Lo demás es ruido y espíritu de exagerar las cosas. Turquía no está en condiciones de desarrollar una guerra contra Siria, porque tiene al otro lado de la frontera a Rusia en plena espalda y no la vamos a creer tan suicida.

Ahora, ya nadie se asusta porque en la información y en la diplomacia se emplee la caja de los truenos. Y cuando se trata del Oriente Medio, los periódicos de Londres lo saben hacer con singular maestría, lo mismo que los de París; pero la gente se ha hecho a esos estrépitos de la guerra fría, sin darle escalofríos.—LOPEZ MACMILLAN.

Mal gusto ante la visita de la Reina Isabel a los Estados Unidos

¿Qué necesidad tiene Inglaterra de esa soberana?-preguntan algunos rotativos

Wáshington.

Los americanos no han dado pruebas ni de un gusto exquisito, ni de una buena educación cortesana, con motivo de la visita de Su Graciosa Majestad Británica, Isabel II de Inglaterra.

Hasta los mismos encargados del protocolo del Departamento de Estado, se han salido con unas instrucciones para todo el país en que se dice:

—Los ingleses deben tratar a la Reina de Majestad, pero nosotros, los americanos, nos podemos contentar simplemente con decir: ¿Cómo está usted?

A la verdad, que no es ésta una instrucción muy galante: para los soberanos siempre existió la norma de darles fuera de su país, en las naciones, el mismo trato que recibían en la propia; de lo contrario, no se les recibía siquiera.

Los americanos han ignorado en esta ocasión el protocolo y al verla pasar en compañía del príncipe de Edimburgo, le han gritado campechanamente a los dos: ¡Ola, Liz! ¡Ola, Philipp! Y menos que el cariño con que los más de los mismos pronuncian esas palabras les excusa de lo que tienen las mismas de audaces o poco atentas.

Aun así, están persuadidos los ingleses que son más atentos los americanos con los ilustres huéspedes, que los canadienses; éstos apenas se han molestado fuera del elemento oficial, por obsequiar a los Reyes; parece como si temieran que al encontrarse los soberanos ingleses en aquellos dominios aspirasen a convertir en efectivos los títulos, un tanto simbólicos, de que disfruten los monarcas ingleses en sus antiguas posesiones de esta región del mundo.

—En Ottawa —leemos en la Prensa americana— no se veía nada en el trayecto y los canadienses sólo se dejaban ver en los lugares de la ceremonia.

A los americanos les desconcierta esta primera dama inglesa, cuando la oyen declamar sus discursos con voz de escolar: el texto no es suyo, ni tiene ni voz ni gracia para declamarlos y a duras penas podría decirse que los entiende o le interesa.

Para muchos, tanto en el Canadá como en el Reino Unido y sobre todo en América, la Monarquía inglesa es una institución, que tiene necesidad de adaptarse a nuestros tiempos, conforme a los requisitos del «bebé-luna» y del famoso Lord Altrinchanm.

Lord Altrinchanm parece haber-

REINA ISABEL DE INGLATERRA

se callado por ahora, pero las controversias sobre la Monarquía inglesa siguen a la soberana en su desplazamiento hacia América del Norte.

Ha habido algún semanario y hasta diarios, que en sus portadas o lugares de honor la presentan, como la primera dama del Universo, con la fotografía a todo color, presentada con los atributos de la realeza, pero son los menos.

La casi totalidad han tenido la poca discreción y ninguna finura de discutir la necesidad actual de esa institución histórica, y esto en periódicos de bastante más circulación, que aquél en el que el atrabiliario Lord inglés, dado al periodismo desencadenara su ofensiva: ésta ha ganado otras publicaciones de mucha mayor envergadura.

La revista «Look», tira hasta cuatro millones de ejemplares y en ellos hace un balance totalmente negativo de la personalidad de la visitante para concluir con la institución que encarna, afirmando:

S. M. la Reina de Inglaterra representa tan sólo un gran pasado y una Monarquía fenecida.

Cuando llegó a Wáshington la Reina, el «Statturday Evening Post», publicó con dudoso gusto un artículo del regicida director de Punch en otros tiempos, Malcolm Muggeride, titulado así:

—¿Tiene Inglaterra necesidad de una Reina?

SIMPATIA

Con todo lo dicho se puede dudar del buen gusto de ciertos americanos, en especial en la Prensa, pero de la simpatía de la totalidad del pueblo americano, no: la obsequian a su manera con aplauso sincero.

Pero aun así, ellos no creen en Reyes ni Reinas.

—Puedo ir a ver pasar a la Reina de Inglaterra—le pregunta al patrón su secretaria y al contestar éste negativamente, replicó aquélla:

—Quizá sea la última Reina que tenga ocasión de ver.

—Eso cambia —reaccionó aquél—. Vaya si quiere. — UBALDO DE LEON.

Hacia la conquista de la Antártida

Hillary, el conquistador del Everest está abriendo a la ciencia el camino del Polo Sur

En su camino encontrará montañas de más de cuatro mil metros que tendrán que ser escaladas

«Momurdo Souad (Antártida).—La expedición antártica que dirige el «conquistador» del Everest Sir Edmund Hillary, sigue progresando normalmente salvo algunos pequeños fallos en el funcionamiento de los tractores. Actualmente se encuentra 145 kilómetros más avanzada que la base de Scott. Esto lo ha comunicado el propio Hillary al ministro de Nueva Zelanda, Macalpine, y el embajador de Estados Unidos Russell, que en helicóptero han realizado una visita al campamento general de Hillary. EFE (De la Prensa diaria).

El continente antártico, tan grande como toda la América del Sur, es el único territorio de nuestro planeta que no tiene dueño. Varias naciones, casi diríamos que todas las naciones civilizadas, están interesadas en esa inmensa extensión terrestre, cubierta de hielos bajo los cuales parecen dormir tesoros minerales de incalculable valor, pero hasta ahora ningún Estado ha logrado que su soberanía sobre el más mínimo pedazo de tierra antártica haya podido ser reconocida.

El cada día mayor interés internacional por el Antártico se pone de manifiesto en el creciente número de bases que las naciones de todo el mundo establecen en esos territorios, y en las numerosas expediciones que actualmente luchan por avanzar hacia el Polo Sur.

Los progresos de la ciencia ayudan a los expedicionarios en su avance hacia la deseada meta. Sin embargo, son muchas las dificultades a vencer y no sólo en el terreno material sino también en lo que afecta a la cuestión política.

LA RIVALIDAD DE LAS GRANDES POTENCIAS

Desde el punto de vista geográfico hay dos naciones que reivindican su derecho a la soberanía de la Antártida. Estas naciones son pobres, pequeñas y poco fuertes por lo que sus demandas apenas si interesan a las grandes potencias. Chile cree tener derecho al Antártico desde el punto de vista jurídico porque el Papa Alejandro IV, en sus delimitaciones del Nuevo Mundo entregó a ese país todas las tierras que quedaban al sur del Estrecho de Magallanes. También alegan que la vecindad está reconocida por el derecho internacional como uno de los mejores títulos de propiedad. El otro país que puede alegar este mismo título es la Argentina y así lo ha venido haciendo, pese a las protestas inglesas que se creen con derecho a la soberanía del Antártico porque sus navegantes fueron los primeros, según parece, en adentrarse en la tierra del Sur.

Pero estos derechos, más o menos discutibles, no tienen ninguna validez a la hora de la verdad. Los grandes Estados no están dispuestos a permitir que una nación sea la que fuere, se apodere de unos territorios que tanta importancia pueden tener en el futuro para la economía mundial.

El año 1956 puede ser considerado sin lugar a dudas como decisivo en la conquista de la Antártida. El día uno de diciembre de 1955 se organizó la primera de las expediciones científicas que desde entonces se compiten en la conquista del Sur. Un grupo de científicos norteamericanos a bordo del rompehielos «Atka», partieron de los Estados Unidos con rumbo a la bahía de las Ballenas y a la tierra de Palmer.

Por su parte los franceses tardaron bien poco en seguir el ejemplo norteamericano y también enviaron una expedición al mando del célebre geólogo, Paul Emile Victor. Hacia principios de febrero la expedición francesa llegó a la Tierra de Adelia.

AL SERVICIO DE LA CIENCIA

Claro está que estas expediciones y las de las demás naciones que hoy han establecido bases de estudios en el Antártico están consideradas como misiones científicas más que como expediciones políticas o militares. Pero el hecho es que una vez asentada su planta en el Antártico todos se preocupan de establecer bases fijas para sus respectivos países.

La expedición de Sir Edmund Hillary, el conquistador del Everes, es una de las que hasta ahora ha logrado avanzar más hacia el Sur, dejando atrás el campamento de Scott, aquel inglés que dió su vida por la conquista del Polo Sur sin saber que su esfuerzo era inútil pues se le había adelantado el noruego Admursen.

Hillary dirige una expedición de Nueva Zelanda que colabora con la expedición británica que dirige el doctor Viviam de la Universidad de Cambridge. Este pretende atravesar el continente antártico superando el Polo Sur y necesita el apoyo de Hillary que se encargará de ir preparando una serie de depósitos y puestos avanzados que puedan ser aprovechados por la expedición inglesa.

La expedición inició su empresa en octubre de 1956, partiendo de la bahía de Whasel, al Sur del mar de Wendell. El problema más arduo que se le presenta, y esto justifica la designación de Hillary, como jefe de la expedición es la exploración y escalada de una cadena de montañas muchas de las cuales alcanzan más de cuatro mil metros de altura.

Sólo un hombre probado y práctico en el peligroso deporte del alpinismo puede lograr una escalada de esa altura en latitudes donde ya el frío es intensísimo al nivel del mar. Pero por otra parte la escalada se hace necesaria puesto que parece ser se trata de una zona de incalculable interés científico y hasta ahora totalmente inexplorada.

EL PABELLON BRITANICO AVANZA HACIA EL SUR

Estas dos expediciones, como todas las que organicen naciones pertenecientes al Commonwealth serán pagadas por el Gobierno británico, que de este modo muestra el gran interés que pone en el conocimiento y exploración del Antártico. Los ingleses no han escatimado medios que puedan garantizar el éxito de una expedición que presenta innegables dificultades.

Hasta ahora la expedición está siendo un éxito. La base de Macmurdo, campamento permanente de Hillary, según se anuncia, no será desmantelada cuando acabe la expedición sino que se utilizará como base permanente para los científicos neozelandeses y británicos que estudian las condiciones del Antártico.

Por ahora las fuerzas expedicionarias de Hillary han avanzado muchas millas. La puerta del Sur está abierta y lentamente los tractores de Hillary siguen avanzando. Con ellos va el pabellón británico.

EL PORVENIR DEL ANTARTICO

Dentro de algunas décadas, quizás antes, el hombre habrá logrado la exploración del espacio, al menos de nuestro sistema solar, según afirman los científicos. Sin embargo, aún tendrá que pasar más de ese tiempo para que el hombre haya explorado su propio mundo en su totalidad. Aun quedan muchos secretos en el mundo antártico pero a pesar de ello ya se están trazando planes y proyectos para la exploración de sus fuentes de riqueza. El doctor W. O. Fieod, de la Sociedad Geográfica Americana de Washington ha presentado uno de tales proyectos que hará aprovechable inmensas regiones en la parte oriental del Antártico, desde el Polo Sur hasta el Océano, con una distancia de unos ochocientos kilómetros.

Para ello sería preciso librar de hielo grandes zonas con medios posiblemente atómicos.

Hablando de la posibilidad de un cambio natural, en un futuro próximo, de las condiciones climatológicas del Antártico, el citado profesor ha afirmado que no es posible que eso ocurra, sobre todo después de considerar con lo que ha ocurrido en la última mitad de este siglo en relación con los muchos glaciares que se encuentran en observación en las zonas templadas.

Si la Antártida se fundiera a consecuencia de un cataclismo geológico o provocado por los enormes medios energéticos que el hombre dispone actualmente, el nivel del mar se elevaría en más de ciento cincuenta metros. Esto significaría una catástrofe de extraordinarias consecuencias. Sin embargo, una reducción del uno por ciento de los hielos del Antártico sería beneficiosa y solo produciría una elevación de medio metro en el nivel del mar.

Todas estas cuestiones hacen de la Antártida objetivos número uno de la ciencia geofísica y también, como siempre que hay intereses o promesas de beneficios económicos a los ojos ávidos de las potencias mundiales se enfocan sobre estos territorios.

LESLIE HASTING

CALEIDOSCOPIO UNIVERSAL

EUROPA

Un despertador enemigo del robo

Giacomo Lorenzi se halla apesadumbrado en la cárcel de Milán. Su hora ha sonado y en estos días será jugado. Pero verdaderamente ya sonó con anterioridad cuando tuvo la mala ocurrencia hace días, de entrar a robar en una relojería.

Era la hora de la siesta. Todo invitaba a descansar y el dueño de la relojería se hallaba profundamente dormido. Lorenzi aprovechó esta coyuntura forzó la caja, pero, sin duda, pensando que había que sacar la mayor utilidad posible de este allanamiento, tomó varios relojes, unos de pulsera, otros de bolsillo, y entre ellos un despertador. El botín era magnífico. Pero no se dió cuenta de que el despertador funcionaba perfectamente y, precisamente comenzó a sonar cuando ya se disponía a salir a la calle. Su sonería era excelente, por lo que despertó al dueño, que llamó a la policía y detuvo al desilusionado ladrón.

Giacomo Lorenzi ha preguntado varias veces la hora, pero no quiere ya tratar más con ningún reloj, aunque éste no tenga sonería.

ASIA

Pincel contra estilográfica

Los chinos, con su paso menudo, con su amarillento rostro, con su aparente sonrisa que, muchas veces, oculta tristeza, son en general excelentes dibujantes. El arte del dibujo es consustancial con su escritura. En su alfabeto existen millares de caracteres, siempre dibujados con gran soltura y precisión.

Desde el pasado año se había iniciado una gran batalla. Determinados sectores y periódicos propugnaban la idea de la necesidad de reformar la escritura y la desaparición de lo que para los occidentales son enigmáticos dibujos, y que iban a ser sustituidos por letras de los alfabetos ruso y latino. La pluma estilográfica y el bolígrafo desplazarían al pincel. Sin embargo, los cursos han comenzado y en las escuelas de nuevo los alumnos han tomado entre sus ágiles dedos el tradicional pincel. Los profesores se oponen a la reforma y con ellos algunas personas que tendrían que olvidar lo que tanto trabajo les costó aprender y comenzar de nuevo casi a hacer palotes. La pluma estilográfica y el bolígrafo no han vencido al pincel.

AFRICA

La famosa ciudad de oro

Existe en el mundo una ciudad que fué totalmente planeada antes de ser puesta su primera piedra. Se trata de la ciudad de Welkon el Estado libre de Orante, en la cual una zona de mil kilómetros cuadrados de tierras destinadas a la agricultura se han transformado en instalaciones industriales. Esta ciudad comenzo a construirse después de la pasada guerra mundial y en 1947 fué concluida y ocupada la primera vivienda, considerándose, por lo tanto, como una de las ciudades más modernas del mundo. El problema racial no se ha suscitado jamás y viven en comunidad 50.000 blancos y 50.000 indígenas. Sus minas de oro están trabajando, actualmente, con toda su capacidad y según acaban de declarar sus autoridades, esta ciudad se transformará en una de las más importantes de la Unión Sudafricana. La mujer, por otra parte, ha hallado allí un eden, ya que los hombres son mucho más numerosos que las mujeres.

AMERICA

Los ópticos rinden pleitesía al satélite artificial

El éxito de muchos negocios se halla estrechamente vinculado al azar. Un acontecimiento, una circunstancia favorable o aún adversa, pueden convertir en prósperos o ruinosos determinados negocios. Así, por ejemplo, los ópticos de Nueva York se hallan de enhorabuena. A pesar de su anticomunismo, en estos momentos halagan en su interior, a los sabios rusos que tuvieron la ocurrencia de adelantarse a los Estados Unidos en el lanzamiento del satélite artificial. Las tiendas se ven repletas, los fabricantes hacen jornadas extraordinarias o, incluso, los productores de «slogan» están abrumados de trabajo.

«Sed un hombre de la era planetaria». «¡No digáis que no visteis el satélite». Por 20 dólares puede conseguirse en un momento lo que no puede lograrse en siglos». Tal es el cartel que hemos visto adornar de un modo destacado el escaparate de una gran casa de óptica en Times Square. En cinco días las casas de óptica han vendido más que en muchos años. Todos los días presentan nuevos modelos como lo podían hacer en sus desfiles Christian Dior o Pedro Rodríguez.

El «Bip Bip» sigue adormeciendo los oídos de la población americana. Algunos dicen que se trata de una falsa sirena puesta en acción por la diplomacia rusa. En realidad, la radio, la televisión y hasta las orquestas evocan constantemente el rápido giro de este satélite que ronda a la luna como si le hiciera el amor.

HERNIADO

Un calvario es para Vd. el uso de inadecuados sistemas, que sólo molestias y peligros le ocasionan y que puede evitar, adquiriendo el moderno HERNIUS AUTOMATICO, el contentivo que sin tirantes, peso, bulto ni presiones, contendrá su hernia, sin notar que lleva tan perfecto elemento. Bajo pres. facult. (C. C. S. 15.748).

VISITA EN PALENCIA el sábado, día 26 del corriente, de 10 a 1, en el CONSULTORIO del médico D. ISAAC BLANCO, Avenida José Antonio, 1.

Gabinete Ortopédico HERNIUS

Rambla de Cataluña, 34, BARCELONA - Montera, 32, MADRID

GRANDES FERIAS DE SAN RAFAEL

EN CARRION DE LOS CONDES

Para toda clase de ganados, durante los días 24 al 30 del actual

Nota. — Aunque los ganados están libres de impuestos, deberán venir provistos sus dueños de la guía de sanidad

M.C.D.2022

El Siglo XX, Siglo de la Medicina

Cuando el cirujano tiene que pedir permiso

El extraño fallo de un tribunal francés que condenó a un médico a indemnizar a un paciente por haberle operado sin previo aviso

Un mecánico de la ciudad de Lille, acudió a un cirujano porque sentía molestias en el brazo izquierdo. El cirujano apreció la existencia de un tumorcito que oprimía el nervio cubital y propuso su extirpación; la operación era sencilla y sin consecuencias y el obrero se prestó a ella. Pero al abrir la región el cirujano tuva la desagradable sorpresa de encontrarse, no con una tumeración benigna, sino con un maligno e invasor sarcoma —que es el cáncer de los huesos— y que alcanzaba una profundidad mayor a la supuesta. Ante la nueva situación obró según su leal saber y entender en beneficio del enfermo, y practicó la extirpación más radical posible. Naturalmente no pudo comunicar al enfermo su nueva decisión porque éste se hallaba anestesiado.

En este último punto basó su demanda el enfermo cuando se dió cuenta de que había quedado inutilizado del brazo izquierdo. Alegó que él había dado su consentimiento para la primera intervención, pero no para la segunda. El tribunal falló que el operado debió haber sido despertado de la anestesia, informado de lo que ocurría y reoperado de nuevo una vez conseguido su consentimiento; en consecuencia el médico fué condenado a pagar una indemnización crecida por la inutilización de aquel brazo.

Dejando aparte comentarios más o menos sarcásticos (¿qué hubiera dicho el exigente enfermo si lo «recomponen» provisionalmente, lo despiertan y le dicen que hay que volver a empezar?), este fallo de un tribunal francés —las instituciones francesas reaccionan siempre con exageración cuando se rozan los derechos individuales— ha despertado la eterna y batallona cuestión del consentimiento quirúrgico. El «derecho de curar» que todo médico posee cuando se halla en posesión y uso de sus funciones ¿incluye también el obligado apéndice del «derecho a operar»? ¿Tiene este derecho limitaciones circunstanciales o esenciales? Es esta una cuestión que enfrenta por un lado el respeto a la personalidad humana y por otro la honradez, pericia y «bona fide» del cirujano.

EXTREMADA COMPLEJIDAD DEL PROBLEMA

El problema es muy complejo. Un ejemplo nos hará vislumbrar esta complejidad porque este ejemplo es el mismo y sin embargo opuesto al caso del mecánico de Lille: un minero fué diagnosticado de apendicitis e intervenido, pero una vez el vientre abierto, el cirujano apreció que el minero tenía el apéndice sano y en cambio había en el intestino un termómetro que había tragado unos años antes y que era la causa de las molestias. La operación que tuvo que realizar fué totalmente distinta, pero de feliz resultado, y así se pudo salvar la vida del enfermo. No hubo, naturalmente, en este caso demanda sino felicitaciones y agradecimiento, pero cabe pensar y suponer, otra cosa muy distinta, si el resultado de la intervención hubiera sido adverso. El hombre ante la desgracia siente una invencible necesidad de concretar la causa y la culpabilidad en algo o en alguien; experimenta un terror casi biológico a suponerse juguete de circunstancias que escapen a todo control. El médico tiene una penosa evidencia de este hecho psicológico, porque en esta búsqueda del culpable ha de hallársele, muchas veces, dada su obligada posición entre la vida y la muerte.

Por otra parte es necesaria también la defensa del enfermo que puede en ocasiones ser víctima de una impericia, de una imprudencia temeraria, quizá de un afán de lucro, si el "derecho a curar" no tuviera limitación y se llevara hasta su última consecuencia. Esto equivaldría a dar al médico una autoridad excesiva, ya que podría obrar, intervenir, prescribir, ordenar sin consentimiento alguno e incluso contra la autoridad del paciente. Esta defensa doble de médico y enfermo hace obligado el establecimiento de una «Doctrina del consentimiento quirúrgico» que tenga fuerza legal, y en esta labor se esfuerzan los jurisconsultos de las naciones civilizadas. En España el profesor doctor don Ricardo Villanova, director de la Escuela de Medicina Legal ha presentado a la Real Academia de Medicina un acabado estudio del problema que podría servir de modelo y pauta. A su autorizada opinión se debe cuanto de bueno y acertado encuentre el lector en este artículo.

NECESIDAD Y APLICACION DEL CONSENTIMIENTO

El consentimiento del enfermo es preciso —afirma el doctor Royo Villanova— porque el respeto a la persona humana exige poner en su conocimiento y recabar su aprobación para adoptar una medida que implica un riesgo. Pero es preciso tener en cuenta las diversas circunstancias en que obtener este consentimiento es imposible o puede provocar daños al enfermo. Tal ocurre cuando el enfermo se halla en estado comatoso y una intervención urgente puede salvarle la vida; tal son los casos citados anteriormente aun cuando el tribunal de Lille fallara el primero en contra; también cuando la ignorancia de la gravedad del caso —gravedad piadosamente ocultada— hace pensar al enfermo que la operación no es muy necesaria. Y todavía existe el caso en que hay dispensa absoluta de obtener el consentimiento cuando haya una causa inmoral, como es por ejemplo un suicidio frustrado.

Todos estos ejemplos son términos extremos del problema. Un juez obligado a juzgar lealmente comprenderá la necesidad de dispensa en todos ellos, pero precisamente por su excepción no afectan a la norma general de contar con el consentimiento personal del enfermo para ser intervenido. Incluso cuando un individuo se niega a ser vacunado está en su derecho y aunque pueda ser multado, privado de derechos, sancionado en suma por comportarse antisocialmente, no puede ser vacunado por la fuerza, porque es un derecho superior el de la defensa de la integridad física de cada individuo.

Recientemente ha fallado el Tribunal Supremo un pleito sumamente demostrativo: un individuo sufre un accidente de trabajo y queda con una incapacidad permanente parcial. El cirujano de la compañía aseguradora y otros cirujanos neutrales opinan que una intervención dejaría al incapacitado útil total para su servicio, pero el productor se niega a ser intervenido. Demandado por la compañía que debe indemnizarle por su incapacidad, la Magistratura dictamina que esta incapacidad es voluntaria por la negativa del enfermo, pero elevada la demanda al Tribunal Supremo éste falla con el máximo respeto para los derechos humanos, dando la razón al obrero que está en su perfecto derecho a no dejarse intervenir, y la compañía aseguradora debe de indemnizarle como incapacitado parcial permanente. He aquí un caso en el cue el consentimiento quirúrgico ha jugado un papel preponderante e incluso ha creado jurisprudencia.

DIFICULTADES PARA LA APLICACION DE LA DOCTRINA DEL CONSENTIMIENTO

El cirujano obligado a curarse en salud y prevenir los efectos de una demanda judicial, creerá quizá obrar con prudencia exigiendo un consentimiento por escrito; pero es necesario pensar en el funesto efecto moral que esta «precaución» ejercerá sobre el enfermo, especialmente si en el documento que tiene que firmar se expresan con minuciosidad los detalles de la intervención, siempre truculentos para el interesado. Claro está que interpretando la ley friamente debía de ser así, pero las leyes están hechas por hombres y para hombres, lo que quiere decir que han de estar informadas de humanitarismo. En la práctica se considera que un enfermo accede a ser intervenido por un médico cuando, simplemente, se pone en sus manos para obtener su curación, y cuando, en ninguno de los actos que preceden a la operación (ingreso en la clínica, disposiciones tomadas para el caso, manifestaciones hechas a parientes y amigos, etc.), parece adoptar una actitud opuesta.

Es evidente que el hecho de elegir un médico ya indica una confianza en él y un implícito consentimiento a su actuación; un derecho espiritualista como el nuestro no puede por menos que valorar esta confianza. Por esto sería necesario que el actual sistema de Seguros de Enfermedad y Accidentes respetara siempre la libre elección de médico, condición indispensable por una parte para mantener el respeto a los derechos humanos y por otra para evitar que las relaciones entre médico y enfermo adolezcan de un vicio original que sea siempre fuente de conflictos legales y morales. Pero este es un tema extraordinariamente complejo que excede los límites que nos habíamos fijado.

Santiago LOREN

Las oclusiones intestinales ya no son tan graves

Hace 20 años un 25 por ciento de los operados fallecían pero hoy las defunciones no llegan al 2 por ciento

Nueva York. — (Servicio especial ICE).

Para los cirujanos que le operaron de ileitis, el presidente Eisenhower era un "caso contaminado". Esta expresión, puramente clínica, significa que debido al elevado número y variedad de bacterias patógenas que se alojan normalmente en el conducto intestinal, sobre el cual se operó al presidente, había bastantes riesgos de una infección postoperatoria con el consiguiente retraso de la cicatrización de la herida.

Los cirujanos del presidente Eisenhower desviaron la obstrucción de su intestino delgado abriendo un nuevo conducto entre este trayecto intestinal y el colón. Hace veinte años, en algunos hospitales, fallecía uno de cada cuatro pacientes que sufrían esta operación. Hoy, sin embargo, las defunciones no llegan al dos por ciento.

Los antibióticos administrados antes, después y durante las intervenciones, la actual limpieza mecánica y otras técnicas quirúrgicas ayudan a que el recuento microbiano se mantenga por debajo del nivel peligroso. Los doctores creen que llegará el día en que no sea necesario clasificar automáticamente los casos abdominales como "contaminados" por el solo hecho de ser casos de abdomen, y entonces, cuando el paciente llegue a la mesa de operaciones, el campo estará ya "limpio".

La introducción de la penicilina seguida de la de otros valiosos antibióticos, "señaló el comienzo de una nueva era en la cirugía", manifestó un cirujano del Hospital Harlem de la ciudad de Nueva York. Las drogas maravillosas, según dijo, pueden evitar frecuentemente intervenciones quirúrgicas. "En numerosas ocasiones pueden lograr que lo que habría de ser una operación laboriosa se convierta en cosa mucho más sencilla».

Las publicaciones médicas muestran abundantes ejemplos de lo expresado por este facultativo. Antes, cuando un apéndice se perforaba y derramaba las toxinas en la cavidad abdominal entre los órganos vitales e inflamaba las membranas envolventes, ello representaba, casi seguro, una muerte por peritonitis. Ahora, según informes de los cirujanos, el uso de los antibióticos de amplio espectro antimicrobiano, como la Terramicina, ha hecho descender tanto el índice de la mortalidad causada por esta enfermedad, que la ha reducido a proporciones insignificantes.

En un hospital de la ciudad de Nueva York, 85 pacientes de entre 88 casos graves de peritonitis fueron tratados con Terramicina y operados, y se restablecieron totalmente. Dos de los otros tres pacientes tenían al mismo tiempo otras enfermedades incurables y fallecieron, y el otro restante rehusó operarse hasta que ya fué demasiado tarde. En Italia, Alemania, Suiza y muchos otros países han informado de casos agudos, sin perforación, que se han curado tras el empleo de la droga.

Siempre que ello es posible, se administra el antibiótico con prontitud para evitar la peritonitis que podría presentarse tras una apendicitis, úlceras gástricas y duodenales perforadas, perforaciones y obstrucciones graves de los intestinos (con o sin gangrena), y en los casos de emergencias quirúrgicas cuando se trata de balazos y puñaladas en el abdomen. A menudo se administra más de un solo antibiótico. La penicilina y la estreptomicina, en una combinación llamada Combiótico, se consideran más eficaces que el empleo de cada una de ellas por separado ya que juntas refuerzan mutuamente su eficacia. A este fenómeno se le llama «sinergismo».

El empleo de los antibióticos antes de las operaciones de vientre para detener el desarrollo microbiano del intestino se prosigue mientras se opera a fin de mantener bajo control a los gérmenes. Un número substancial de cirujanos cree que las drogas deberán usarse de 48 a 72 horas después de las operaciones.

La que fué casi Reina

LA DUQUESA DE LA TORRE, ESPOSA DEL REGENTE GENERAL SERRANO

Una cubana de excepcional belleza que hizo las veces de soberana en un momento crucial del pasado siglo

En los últimos meses del año 1874 y frente al salón de Sofía Troubetzkoi duquesa de Sexto, hay en Madrid otro salón: el de la duquesa de la Torre, esposa del Regente general Serrano.

«No hubo en todo el Gobierno—afirma Charles Benoist— más que un hombre: «la Generala». Exagera el escritor francés, autor de un estudio notable sobre Cánovas.

La duquesa de la Torre brilló más ciertamente por su belleza extraordinaria que por su talento. Tenía el atractivo y la indolencia que suelen distinguir a las cubanas. Era una mujer caprichosa y mimada a quien el puesto privilegiado de su marido confirió un rasgo de semi-soberana.

«Su atractivo explica su ambición —dice Benoist— su suerte justifica su osadía; su belleza, su inteligencia explican el ascendiente que ejerce sobre su marido y en todos los que la rodean».

Y más allá para completar el retrato, añade: «Gracias a la duquesa de la Torre, cuando el duque se encontraba en el Ejército la República no permanecía enteramente sin Presidente».

¿Suerte? Sin duda. ¿Belleza? Excepcional. ¿Ambición y osadía? No. Más bien un carácter caprichoso que la hace explotar moderadamente las ventajas de su situación. No le es difícil, ciertamente imponer su voluntad en una atmósfera de sumisión y halago. Reparte destinos y prebendas, sí. ¿Pero qué esposa de hombre influyente no ha hecho otro tanto? El Conde de Benalúa, en sus Memorias, refiere que, por mediación de la duquesa, el general Zabaleta sustituyó a la Serna en el Norte, consiguiendo hacer levantar a los carlistas del sitio de Irún. La Generala —dícese también— se opuso siempre a que tuviese mando el General Vega Inclán, a quien juzgaba demasiado alfonsino. He oído referir cómo la duquesa de la Torre, con una sonrisa, consiguió de don Manuel Alonso-Martínez, vecino suyo a la sazón, en la calle de Serrano, la cesión de una franja de terreno solicitada por la ilustre dama para agrandar su jardín.

Tenía la duquesa una voz acariciadora, un acento meloso y en sus actitudes se advertía no se qué encantadora pereza que hacíala imaginar tendida en una hamaca dejándose abanicar por un esclavo, sobre un fondo tropical de cañaverales y aguacates. Poesía, sí, cierto poder de seducción, mediante el cual lograba hacer un favor a un predilecto amigo, entorpecer el camino de una persona poco grata, conseguir una franja de terreno o un destino en Ultramar; pero carecía en realidad de las cualidades características a las que deben su poderoso influjo las grandes dominadoras. No tenía, probablemente, un marcado criterio político, ni un prejuicio antidinástico; pero se hallaba muy a gusto en su situación de «Regenta» y no deseaba el advenimiento de un Régimen en el cual no sería bien considerada.

Indiferente a la hostilidad de las damas alfonsinas, recibe fastuosamente en los salones de la Presidencia y prodiga a su belleza los más exquisitos cuidados. Sus enemigas atribuyen la tersura de su tez al estrecho contacto de un solomillo crudo, colocado durante la noche, sobre las mejillas.

Las opiniones e incompatibilidades de los señores hacíanse extensivas a sus servidores. El edificio de la Presidencia está próximo al Palacio de Alcañices. A las puertas respectivas de ambas moradas, cuando coincide la tertulia de Sofía Troubetzkoi con la de Rosario la Torre, cocheros y lacayos charlan amigablemente... hasta que el tema político siembra viva discordia y origina entre los dos bandos de aurigas encendidas polémicas. Allá en los salones iluminados de la Presidencia, la duquesa, rodeada de su corte, sonríe a generales y diplomáticos. Recuerda la época en que ella formaba parte de la corte de María Victoria; el día en que, por cálculo o por orgullo, renunció a su cargo de camarera mayor de «La Cisterna». No hay ahora ya ninguna señora por encima de ella. No ha de plegar ante nadie su arrogante figura en reverencia de corte. Se inclinan ante ella, le rinden pleitesía. Esta hermosa mujer, infiel a los Aosta, enfrentada con los Borbones, ha alcanzado el rango más semejante al de una reina.

«Esas señoras alfonsinas —murmuran a su oído labios lisonjeros— son de una insolencia sin límites. ¿Hasta cuándo nos van a desafiar con sus lises?». «Podemos estar tranquilos —aseguran otros—; el General volverá victorioso del Norte».

Efectivamente, Serrano ha decidido tomar el mando de sus tropas. Sabe que sólo una gran victoria sobre los carlistas pudiera consolidar su presidencia del poder Ejecutivo»; pero no quiere proporcionar señalados éxitos a ninguno de sus generales. ¿Teme que le hagan sombra? ¿No tiene confianza bastante en ellos? Casi todos sus lugartenientes son alfonsinos: la Serna, jefe de Estado Mayor y Ruiz Dana. Y el brigadier Jiménez Palacio. Y el mismo Primo de Rivera, gobernador militar de Madrid. Los cortesanos del Regente insisten. Se conspira de una manera escandalosa. Sin cesar van y vienen emisarios de Madrid a París. En el Palacio Banilewski...».

Uniformes, condecoraciones, fausto y pleitesía en los salones de la Presidencia. Pero se respira allí la atmósfera precursora de los ocasos. Las mismas personas, muy adictas al Gobierno, muéstranse pesimistas.

«Créame usted —dice un oficial al Embajador de Alemania, conde Hatzfeld— aun en el caso de un gran triunfo, Serrano no volverá a Madrid como Jefe de Estado». Se habla de los desertores, de los que se pasan al campo alfonsino, lo mismo que en el medio monárquico se comenta la defección de los que acuden al campo carlista.

Y se habla también del do de pecho de Tamberlik en el teatro de los campos Elíseos; de Sagasta, que impone multas o suspende periódicos de la oposición; del talento de Elisa Mendoza Tenorio, que se revela como actriz llena de promesas, cuando empieza a declinar «La Matilde»...

«Se conspira a más y mejor —murmuran en la tertulia de la duquesa de Sexto».

Las mismas palabras que en casa de la Generala, pero unas pronunciadas en tono de alarma, y otras con acento eufórico.

Se conspira, sí, en cuarteles, cafés, alrededor de las farolas del Prado, en plena calle. Y los que no conspiran, dejan conspirar, indiferentes, y hasta con cierta complacencia, lo mismo cuando se trata de alfonsinos que de carlistas. En realidad, los españoles quieren «otra cosa»: una solución, una España mejor. Y el pueblo repite estas tres frases tan españolas, que revelan su intuición y su afán: «Esto se va». «Hay que dar el grito». «Se va a armar la gorda...».

—¿Sabéis —dice a sus amigas la marquesa de la Torrecilla— que Sardoal, como alcalde de Madrid, nos ha pedido moñas para la corrida de Beneficencia?

Las señoras se alborotan.

—Las daremos, las daremos, ¿por qué no? Pero hemos de presentarnos todas con la flor de lis bien a la vista.

—Sí —deciden la Heredia Spinola, la Sanlúcar y la Castelar—, no desperdiciemos esta ocasión de hacer una manifestación sensacional.

Después de un silencio, la duquesa de Sexto, gran fumadora de brevas, aconseja gravemente, entre dos bocanadas de humo:

—Haréis bien, porque Sardoal... también ha pedido moñas... a la Generala.

Dudan las damas. Se indignan.

—Parece mentira que Sardoal... Un hombre de su clase...

Se impone el criterio de Sofía Troubetzkoi:

—Razón de más para que las seis... y bien flamantes. Dejemos a los hombres la política de retraimiento. ¿Imagináis la satisfacción de la «Gran Duquesa» si no hubiera más moña que la suya?

Abajo, a la puerta de los dos cuarteles, lacayos y cocheros prolongan el diálogo, que no sería posible entre los que componen una y otra tertulia. Estas gentes leales se consideran como una prolongación de aquellos a quienes sirven. ¿No se llaman unos a otros por los nombres de sus respectivos amos? ¿No llevan en los dorados botones de sus libreas las armas de sus señores? En mala hora hablaron de política. Incapaces de las insinuaciones pérfidas, de las palabras agridulces, de la sonrisa entre enemigos, que se llaman «Buena educación», discuten acaloradamente, se increpan. Abominan los Alfonsinos del Gobierno Serrano, y los partidarios de Sagasta, de los monárquicos. Aquel trozo de la calle de Alcalá se convierte en campo de Agramante.

Gran expectación entre el público que invade la nueva Plaza de Toros, recientemente estrenada, en cuanto al valor de Frascuelo y la pericia de Lagartijo. En barreras, el duque de Hijar, Gerardo Láncara, Romrée, Pepe Tamames, Mariátegui, Perico Samaniego—a quien llaman «Papelito»—, José Rivero («el marqués de Bacalao»), el marqués de Saavedra («Mil hombres»), Xiquena, Bogaraya, Castrillo, todos los «pollos» —la palabreja es de nuevo cuño—, todos los gomosos del Veloz y del Real; toda una juventud dorada, que por las mañanas y con propósito de deslumbrar a las damas, caracolean en briosos corceles por el Retiro o demuestran en Recoletos, la necesaria intrepidez para manejar con soltura un vehículo «dernier cri»: el velocípedo.

También entre el público, Blanca Espronceda, en la madurez de su esplendida belleza, con sus tres hijas, las tres bonitas y con nombres de novela: Blanca, Laura y Luz. En su palco, María Buschenthal, la opulenta cubana, rodeada de políticos y escritores. La vizcondesa de Torre Luzón diciendo agudezas. Camprodón, el de los ripios. Toda el «agua de Colonia». También el «aguarrás», en pleno. Tampoco el «aguardiente» podía faltar. Coruscantes vestidos de gro; blondas finísimas, profusión de claveles. Sobre la barandilla de los palcos, la policromía de innumerables mantones bordados. En el palco presidencial —siempre en funciones de soberana— la duquesa de la Torre, cuya rubia belleza realza una blanca mantilla. En un palco contiguo, la duquesa de Sexto, tan bella y esbelta como si no hubieran pasado bastantes años desde aquellos en que la duquesa de Morny, causara sensación en el paseo del Bois y en los bailes de las Tullerías. Antes del paseo desfilan las moñas confeccionadas por femeninas y aristocráticas manos. De todos los colores, bordadas, con más o menos adornos, lucen bajo un sol de mayo. La marquesa de la Torrecilla es muy aplaudida al pasar la moña que ha donado. La Buschenthal, la Puñonrostro, la Castelar y otras sucesivamente, escuchan demostraciones de gratitud y agrado. Pero es la duquesa de Sexto, como figura más representativa del movimiento alfonsino quien ha de permanecer largo rato en pie, agradeciendo la ruidosa ovación que el público, en su mayoría, le tributa. Apenas extinguido el largo clamor, pasa la moña de la Duquesa de la Torre. Aplausos tibios... Algún silbido. Ella sonríe... Pero, bajo el arrebol que tiñe sus mejillas —es entonces una de las pocas señoras que se pintan— la «Gran Duquesa» ha palidecido.

Agustín de Figueroa
(Marqués de Santa Floro)

En favor de una mayor seguridad de la circulación

Obligatoriedad en España del carnet de conducir a los vehículos superiores a 50 cc. y su matriculación

Con estas medidas se reducirá en su mayor parte el índice de accidentes

La Presidencia del Gobierno de Su Excelencia el Generalísimo Franco, por medio de Decretos de 11 de Enero y 12 de Septiembre de 1957, ha dictado unas medidas acertadas al exigir el carnet de conducir a los vehículos comprendidos entre los 50 cc. y 125 cc., así como su correspondiente matriculación.

Desde hace algún tiempo, en España los accidentes de circulación habían señalado un índice ascendente en el gráfico de sucesos que tienen por escenarios nuestras carreteras, ciudades y pueblos, a causa de la velocidad.

La psicosis de la velocidad que se advierte en nuestros días, el constante crecimiento del número de vehículos motorizados, la invasión de ciclomotores, velomotores, scooters, motos, etc., comprendidos en la citada cilindrada, constituía un peligro que la más elemental norma de prudencia reclamaba una regulación del tráfico rodado. Ahora, se exige el carnet a todo conductor de dichos vehículos de dos ruedas, a los que se adosan unos pedales con objetivo puramente decorativo, y que alcanzan velocidades respetables y muy difíciles de dominar por las diversas razones mecánicas en las que basan su funcionamiento.

Francia, por ejemplo —lo señalamos como país vecino—ha iniciado una campaña de educación de conductores de vehículos de dos ruedas, y junto a esta medida ha dictado en 28-8-57 (Journal Officiel de 10-9-57), un Decreto que exige el carnet y la matriculación de los vehículos comprendidos entre los 50 y 125 cc.

Y en el «Nouveau Code de la Route des 2 roues», señala de forma contundente en el dilatado articulado, los siguientes:

ARTICULO 42. — El «Code de la Route», define de la siguiente manera las diferentes motocicletas:

MOTOCICLETA. — Todo vehículo de dos ruedas provisto de un motor térmico de una cilindrada SUPERIOR a 125 cc.

VELOMOTOR. — Todo vehículo de dos ruedas provisto de un motor término cuya cilindrada no excede de 125 cc. y no responde a la definición del ciclomotor. El acoplamiento de un sidecar movible o de un remolque a un velomotor o moticleta no modifica la clasificación de éstos. Los términos de triciclo y cuatriciclo a motor designan respectivamente todo vehículo de 3 o 4 ruedas, cuyo peso de vacío no exceda de 400 kilogramos y provistos de un motor térmico cuya cilindrada no exceda de 125 cc.

CICLOMOTOR. — Todo vehículo provisto de un motor auxiliar de un cilindro NO EXCEDIENDO los 50 cc. y poseyendo las características normales de ciclos en cuanto a sus posibilidades de empleo.

ARTICULO 123. — Nadie puede conducir un vehículo con motor, sin el correspondiente carnet de conductor EXCEPCION DE LOS CICLOMOTORES. El permiso indica la categoría o las categorías de los vehículos, que son los siguientes:

A.—Motocicletas con o sin sidecar.

A 1.—Velomotores y todos otros vehículos provistos de un motor térmico cuya cilindrada pase los 50 cc., sin exceder de los 125 cc.

Y esta prudente disposición ha sido decretada por el índice de accidentes registrados en Francia en los últimos años. Unicamente en 1955, el tanto por mil de accidentes ocasionados por vehículos de dos ruedas, superiores a los 50 cc., fué de 26.778, de 7.482 los motores de dicha cilindrada. Y en su tarea, orientadora a los conductores, hacen especial mención a la necesidad de revisar de una forma permanente el estado de los neumáticos, frenos, y motores. Y en su tabla de consejos al usuario, señala el vecino país una serie de consideraciones técnicas muy importantes de tener en cuenta en todo momento para efectuar un perfecto frenaje. Muchos ignoran que circulando a 20 kilómetros por hora en un vehículo motorizado de dos ruedas, se requiere de 6'50 metros para el logro de un frenaje exacto, de 9 metros cuando se circula a 30 kilómetros por hora, y de 18 metros cuando la velocidad alcanza los 40 kilómetros también por hora. Y con estos elocuentes datos la explicación técnica de la fuerza expansiva en un vehículo de una estabilidad no conseguida en su totalidad, se ha creado una conciencia en los usuarios en favor de un mejor empleo y prudencia del vehículo.

Y también Alemania estudia en estos momentos la aplicación de medidas similares a las adoptadas por España y Francia, y reclamará en su día el carnet de conducir y la matriculación de estos medios de transporte, medidas que se basan en la condición mecánica o concepción técnica con que están construídos. Con todo ello se tratará de lograr una mayor perfección y de regular un tráfico en favor de la mayor seguridad del público, de los conductores y de los vehículos, ya que se codifican unas normas que la experiencia ha dictado y que son producto de una potencialidad de motor y de unas velocidades que son excesivas y, por consiguiente, peligrosas para todos.

De aquí que consideremos acertadas las disposiciones decretadas en España en favor de una mayor prudencia. La creación de una responsabilidad para el conductor de vehículos superiores a 50 cc., indudablemente amortiguará en gran proporción el índice de accidentes en nuestras carreteras y pueblos. Dicha exigencia del carnet y matriculación no implica, por otro lado, una tramitación dilatada. Los documentos serán entregados a los usuarios rápidamente, previo exameny demostración de perfectas facultades físicas, y la consecución del carnet supondrá para las clases modestas el desembolso de una insignificante cantidad, lo que indica el mejor deseo de ayudar a las clases productras.

Con todo ello, se corrige un afán de velocidad, se obliga al usuario al perfecto sostenimiento del vehículo y a su educación para la mejor observancia de las normas de circulación, y se exigirá a los velomotores, ciclomotores, scooters y motos comprendidos entre los 50 cc. y 125 cc., un documento que les obliga a guardar un mejor sentido de circulación y a hacer uno de una necesaria prudencia.

Los españoles todos, experimentaremos una gran satisfacción con el resultado de la aplicación de estos Decretos señalados que si han sido recogidos en su totalidad por otros países para promulgarlos, es porque han sido considerados como definitivos para minimizar el alarmante crecimiento de accidentes en nuestras vías de comunicación.

SHERWIN - WILLIAMS en el hogar

Super Kem-Tone

La pintura para decoración interior, el descubrimiento más importante de la industria de la pintura en los últimos cien años. SUPER KEM-TONE, para decorar y estrenar el hogar, es así de moderna, práctica y revolucionaria:

- Lista para usar.
- Se aplica directamente.
- Para todas las superficies.
- Seca en pocos minutos.
- No deja olor a pintura.
- Totalmente lavable.
- Se puede aplicar con rodillo, brocha o pistola.

Sus colores resistentes pueden entremezclarse, lográndose 139 colores, que proporcionan 690 armonías

KEM-GLO

Esmalte sintético extraduro para uso interior y exterior. KEM-GLO, para el hogar, con todas estas ventajas:

- Listo para usar.
- Fácil de aplicar.
- Seca rápidamente.
- A prueba de manchas.
- Aplicable sobre cualquier superficie.
- Solidez de colores.
- El blanco de KEM-GLO ¡es siempre blanco!
- Luce y se lava como la porcelana.

Ancema

PINTURAS SHERWIN - WILLIAMS

Venta en: URALITA, S. A., toda su red de agentes y en los establecimientos del ramo

M.C.D.2022

¡Audiencia pública!

Dos juicios por imprudencia temeraria y otro por hurto frustrado

El día 29 de octubre de 1954, el procesado Jesús Nuño Ortega, conducía por la carretera de Burgos a Cervera de Pisuerga un camión sin carga, y al llegar al kilómetro 78, en el término municipal de Ventosa de Pisuerga, y en un lugar de cambio de rasante y curva muy pronunciada, colisionó con otro camión que venía en dirección contraria, conducido por Antonio Rodríguez, produciéndose daños en las carrocerías y cajas de los vehículos.

El Ministerio Fiscal, que califica los hechos como constitutivos de un delito de imprudencia temeraria, considera autor del mismo al procesado Jesús Nuño, en atención a que, según las pruebas de inspección ocular, conducía su camión fuera de su mano derecha, circunstancia que motivó la colisión. Solicitó una sentencia condenatoria a la pena de 7.000 pesetas de multa, con arresto sustitutorio, privación del carnet por un año, accesorias, costas e indemnización al propietario del camión siniestrado de la cantidad de 10.250 pesetas.

El procesado dice que en la ocasión de autos había intensa niebla y llevaba los faros de su camión encendidos, mientras el contrario no los llevaba y tomó la curva a gran velocidad. Al propio tiempo, no iba por completo a su mano derecha, para evitar posibles derrapes por el piso húmedo. Estima que el culpable del accidente fué el conductor del otro camión. De la misma forma se manifiesta Daniel Unzaga, que viajaba en el camión del procesado.

Pero Antonio Rodríguez estima que la causa de la colisión fué la imprudencia del procesado, que conducía por mano prohibida.

Los peritos Mariano Fernández y Benjamín Gutiérrez, dictaminan en el sentido de apreciar los daños causados en solamente 2.600 pesetas y los peritos Pedro García y Miguel Rodríguez, estiman que, según la versión de hechos que presenta la Defensa, no es culpable el procesado del delito que se le imputa.

El Letrado defensor, señor Alonso, solicitó la total absolución de su patrocinado, en consideración a las pruebas testificales y pericial presentadas, que evidencian la culpabilidad del conductor del camión siniestrado.

El día 22 de julio del presente año, José María Expósitos Expósitos, mayor de edad y de mala conducta, con profesión de «carterista», se alojaba en la fonda de la estación de Alar del Rey. Allí mismo y sin que Isidro Sáiz Ortiz se apercibiera de ello, le sustrajo la cartera, que contenía 37.000 pesetas. Isidro se dió cuenta de ello poco después, persiguió al «carterista» y logró recuperar la cantidad sustraída.

El Ministerio Fiscal considera autor al procesado de un delito de hurto frustrado y solicita la pena de cinco meses de arresto mayor, con accesorias y costas procesales.

El procesado se confiesa autor del delito que se le imputa y se muestra conforme con la pena solicitada, por lo que al mostrar idéntica conformidad su Letrado defensor, señor Valín, se hace innecesaria la prosecución del juicio y se declaran conclusos los autos para sentencia.

José Martínez Ortiz, maquinista de la Renfe, salió de la estación de Venta de Baños pilotando una máquina de vapor que tenía que llevar hasta la estación de Alar del Rey-San Quirce. Pero al hacer su entrada en Palencia, por falta de atención, sobrepasó la señal cuadrada, que estaba cerrada, y por no detener la marcha de su convoy, colisionó contra un tren que había estacionado, produciendo daños en el material móvil por valor de 23.996'10 pesetas.

El Ministerio Público calificó los hechos como constitutivos de un delito de imprudencia temeraria, del que resultaron daños y solicita una sentencia que condene al procesado a la pena de 12.000 pesetas de multa, con arresto sustitutorio, costas procesales e indemnización a la Renfe de la cantidad de 23.996'10 pesetas.

Al igual que en el juicio anterior, el procesado muestra su conformidad con la petición Fiscal y se declara concluso el juicio, sin más trámites.

SEÑALAMIENTOS. — Para el día 23 está señalada la celebración, en nuestra Audiencia Provincial, de los siguientes juicios orales:

A las once, por daños, contra Luis Jaque Mendoza, del Juzgado de Palencia. Letrado, señor Valín. Procurador, señor Arangüena.

A las doce, por hurto, contra Nestorio Prieto, del Juzgado de Palencia. Letrado, señor Calderón (don Mariano). Procurador, señor Matilla.

A las trece horas, por tentativa de robo, contra Zósimo Cea y dos más, del Juzgado de Palencia. Letrado, señor Alonso. Procurador, señor Matilla.

LETRAS DE LUTO

A la avanzada edad de 86 años, ha entregado su alma a Dios, tras recibir los Santos Sacramentos, don Cándido Fernández Aguado, prestigioso agricultor de esta capital.

Su muerte ha sido muy sentida, pues el finado, concejal que fué de este Ayuntamiento, dejó constancia en este organismo, así como en las diversas asociaciones en las que tomó parte, de su competencia y laboriosidad. Supo llevar al campo el beneficio de sus conocimientos y preocupación agraria. Y destacó por su caballerosidad y buenos sentimientos, por lo que se granjeó el respeto y aprecio de cuantos le conocieron y trataron. Descanse en paz.

Expresamos nuestro sentido pésame por la desgracia que les aflige, a su desconsolada prima doña Angelina Aguado; sobrinos doña Milagros, don Félix, don Estanislao y don Luis Aguado, doña Juana y doña Angelita Zarzosa, y don Isidoro y don Teódulo Robles; sobrinas políticas y demás familia.

—A los ocho meses de edad, ha fallecido la encantadora niña María Dolores Sánchez Pérez

Esta pérdida ha causado honda atribulación a sus padres, don Mauricio Sánchez y doña Dolores Pérez; hermanos, abuelos, tíos, primos y otros parientes, a los que expresamos nuestro sentimiento.

ARADOS FIJOS, REVERSIBLES Y DE DISCOS
Palencia Agrícola, S. L.
Teniente Velasco, 2

CASA DE SOCORRO

LESIONADOS. — El personal de servicio en la Casa de Socorro, ha prestado asistencia médica a los siguientes lesionados:

—Feliciano Fernández, de 36 años, que sufría herida contusa con avulsión de tejidos y músculos en el tercio medio de la pierna izquierda, ligera conmoción cerebral, otorragia en el oído izquierdo y probable fractura de la base del cráneo, lesiones producidas en accidente de circulación.

—Luis Caños, de 33 años, contusión con hematoma en la región frontal, erosiones en la región nasal y malar izquierda y ambas manos, por accidente de circulación.

—Donata Lobo, de 49 años, herida contusa en la región nasal izquierda, producida por atropello.

—Luisa Vellisca, de 11 años, erosiones en la región maleolar externa y borde externo del pie derecho.

La vida en la Región

El Gobernador Civil nombra 17 nuevos Alcaldes en la provincia de Avila

64 luchadores intervinieron en el corro de la lucha leonesa

Por una avería, Valladolid sufrió un corte en el suministro de aguas, que duró 20 horas

AVILA

NOMBRAMIENTOS DE NUEVOS ALCALDES. — Por el Excmo. señor gobernador civil de Avila, han sido nombrados los nuevos alcaldes de 17 pueblos abulenses, recayendo dichos cargos en los siguientes señores:

Don José Manuel Valle Cuesta, para el municipio de Flores de Avila; don Eleuterio Calvarro Martín, para el de Cabezas de Villar; don Evelio Sánchez Sánchez, para el de Neila de San Miguel; don Daniel García Zapatera, para el de Blascoeles; don Lope Blázquez Blázquez, para el de Encinares; don Crescencio Pacho Arribas, para el de Fresno; don Marcelino Herrero Narrillos, para el de Aldeavieja; don Luis Estévez Hernando, para el de Vilaflor; don Felipe Arroyo Gutiérrez, para el de Santo Domingo de las Posadas; don Jesús Jiménez Díaz, para el de Manjabálago; don Mariano Ventura Vicente, para el de Barraco; don Leocadio Povedano Bernaldo de Quirós, para el de Peguerinos; don Albino Díaz Rodríguez, para el de Mancera de Arriba; don Celestino Delgado Ciudad, para el de San Juan de la Encinilla; y don Francisco Sánchez Amigo, para el de Higuera de las Dueñas.

LEON

VISITA DE LA SUPERIORA GENERAL DE LAS DOMINICAS. —Ha llegado a León la Reverenda Madre Superiora General de las Madres Dominicas de las Congregaciones de Santo Domingo, Sor Begoña Aguirre, a la que acompaña la Procuradora General, Sor Esperanza Melgar. Dicha Superiora General es hija de padre español y madre filipina, y ha desempeñado el cargo de profesora en la Universidad de Manila (Filipinas), siendo esta la primera vez que viene a España.

En nuestra nación, además de León, ha visitado otras capitales españolas, entre ellas Avila.

64 LUCHADORES INTERVINIERON EN EL CORRO DE LUCHA DE BOÑAR. — La lucha leonesa cuenta en esta provincia con numerosos y notables luchadores, que acuden sin reserva a medir sus fuerzas frente a otros esforzados rivales de estas comarcas leonesas. Y así, el Corro de Lucha celebrado el domingo en la villa de Boñar, que por causa de las insistentes lluvias hubo de ser suspendido el día del Pilar, resultó un completo éxito, tanto de organización, participación y público.

Se presentaron en total 64 luchadores, para contender en las tres categorías de ligeros, medios y pesados; quedando campeones los siguientes: En la categoría de ligeros, Néstor Villayandre, de Castrillo; en la de medios, Cayo de Celis, de Villaobispo; y en la de pesados, Eusebio Tejerina, de Argoviejo.

Al final, como se tiene por costumbre, se enfrentaron entre sí los tres campeones, triunfando Cayo de Celis, que quedó proclamado campeón absoluto del corro de lucha, adjudicándose por su espléndida victoria la copa de la Diputación.

La revelación del torneo fué Aníbal Fernández, un luchador desconocido de Redipollos, que ganó el trofeo "Ordás".

SEGOVIA

CONFERENCIAS PARA JOVENES. — Ha dado comienzo en la sala de fiestas de "Las Sirenas", un ciclo de conferencias para jóvenes de ambos sexos, organizado conjuntamente por los Consejos Diocesanos de Jóvenes de Acción Católica. El ciclo correrá a cargo de don Alejandro Martínez Gil, y tratará de interesantes temas sobre sociología, psicología y su moral, humanismo y religión.

El ciclo terminará el próximo día 25, festividad de San Frutos.

VALLADOLID

VEINTE HORAS DE SEQUIA SUFRIO LA CIUDAD. — Valladolid, ha sufrido durante 20 horas, el problema acuciante de la falta de agua potable, ya que, por culpa de una avería sufrida a veinte kilómetros del canal de toma de aguas, que contaminaba el agua, haciéndola barrosa y caliza, hubo necesidad de cortar el suministro durante dichas 20 horas, por la Sociedad Industrial Castellana, suministradora de la red, hasta que la avería quedó arreglada, y pudo reanudarse el servicio de aguas, que obligó al vecindario a hacer largas colas junto a las fuentes públicas que tenían otra red de abastecimiento ajeno al contaminado.

ZAMORA

LLEGA EL RECTOR MAYOR DE LA CONGREGACION SALESIANA. —Ha llegado a Zamora el Reverendo Rector Mayor de la Congregación Salesiana, don Renato Ziggiotti, recientemente galardonado con la Cruz de la Orden de Isabel la Católica, concedida por el Caudillo, en virtud a los muchos méritos docentes contraídos por el galardonado.

En honor del Rector Mayor Salesiano, la Universidad Laboral de Zamora, cuya dirección espiritual, profesional y técnica se ha confiado a la Congregación Salesiana, ha organizado diversos actos.

SUCESOS EN LOS PUEBLOS

Han desaparecido dos niños de su casa y desde el viernes se ignora su paradero

MAGAZ

Según comunica la Guardia Civil del puesto de Venta de Baños, han desaparecido de su domicilio de Magaz los niños María Frías de la Serna de 11 años y José Alejo Carretero, de 9.

Al parecer, el pasado viernes, día 18, sobre las seis de la tarde, el vecino de Magaz, bajo cuya custodia se hallaban los dos menores, Cándido Asenjo Raso, casado, que habita en la casilla de la Renfe, envió a los pequeños a recoger hierba por las inmediaciones de la vivienda, como sin duda habían efectuado en otras ocasiones. Pero fué pasando el tiempo, y ninguno de los dos chiquillos regresaba a casa, por lo cual Cándido Asenjo salió en su busca por los alrededores. Como quiera que sus pesquisas resultaron infructuosas por aquellos lugares, siguió su búsqueda por otros parajes.

Así las cosas, a la mañana siguiente se presentó con la consiguiente alarma en el Cuartel de la Guardia Civil de Venta de Baños, poniendo el hecho en conocimiento de la Autoridad, quien con la rapidez que el caso requiere, inició diligencias y averiguaciones para dar con el paradero de los desaparecidos, pero sin resultado positivo alguno.

No obstante, parece ser que la última noticia que de María y de José se tiene, les sitúa en la estación de Venta de Baños el mismo día de su desaparición, donde debieron de hablar con el conductor del correo de Irún-Madrid, al cual rogaron les llevara a esta última capital, donde el pequeño tiene algunos familiares.

Actualmente se sigue ignorando su paradero, suponiéndose que los pequeños se han dirigido hacia Madrid.

Las señas que Cándido Asenjo ha facilitado, son las siguientes: María lleva un vestido azul, con cintas blancas en las mangas y bolsillos, así como una chaqueta de punto verde, mientras que el niño viste un jersey jaspeado, pantalón marrón y botas de goma encarnada.

Ayuntamiento de Cordovilla la Real

El día 7 de noviembre de 1957, a las doce horas, se celebrará en este Ayuntamiento, subasta por pliego cerrado para arriendo de 24 hectáreas de terreno de labor, secano, pago "Mortecinos". Tipo licitación 300 pesetas hectárea y año.

El pliego de condiciones obra en la Secretaría Municipal.

El Alcalde.

SEMBRADORAS - ABONADORAS
Palencia Agrícola, S. L.
Teniente Velasco, 2

"Pro damnificados en Valencia"

Segunda relación de donativos

Don José Luis García Herce, 100 pesetas; don Francisco Abarquero Pastor, 50; don Julio Herrero Rosales, 50; don Miguel Suárez Rodríguez, 50; don Félix Allende Morillo, 50; doña Isabel Rodríguez Núñez, 50; doña María del Carmen Mena Corral, 50; don Faustino Sanz de la Roza, 25; don Benicio Ciruelos Rojo, 25; don Marcelino Manrique Salvador, 25; don Angel Arranz Martín, 25; don T. Sanz, 50; don R. Sáinz, 25; doña Marina Villazán, viuda de Polanco, 100; don Joaquín Vaquero Rubio, 25; don Canuto Castrillo Pérez, 100; don Mariano Atienza Citores, 100; don Félix Antolín, 25; don Mauro Martín de Prado, 100; don Julio Reglero Martín, 25; don Manuel San José Valle, 25; M. I. Sr. don Fortunato Aguado Aguado, 100; don Victorino Campillo Alonso, 50; Grupo Provincial de Panadería, 1.000; don Antonio Manrique Tabarés, 100; don Valentín Rodríguez Martínez, 25; señora viuda de Alfredo Mendiguchía, 200; doña Trinidad Matilla López, viuda de Alejandro Ortega, 100; doña Luisa Royo Casasus, viuda de Arroyo, 100; don Mauro Andrés Redondo, 25; don Miguel Ramos Bartolomé, 100; don Juan E. Gutiérrez y esposa, 25; Chatarrería «Angeles», 25; Peña San Antolín, 150; Azcoitia y Calderón, S. A., 500; doña Fidela Pajares, 10; don Cándido Román Redondo, 25; doña Leonarda Cuadrado Iglesias, 25; don Angel García Reoyo, 25; don Máximo Belloso Vaquero, 10; don J. Díez, 100; doña Felisa Cabezas Gómez, 25; doña Felisa Gutiérrez Cabezas, 25; don Román Vélez, 25; don Casimiro Bustillo Castaño, 50; don Rufilo Gómez, Almacenes Bustillo, 50; don Germán Bustillo Castaño, 100; doña Natividad Miguel, 200; don Virgilio Polo, 50; don Julián Sánchez de la Red, 15; don B. M. Rincón, 25; don C. L., 25 pesetas.

Palencia, 22 de octubre de 1957.

El tiempo que hace

Madrid, 22.—Durante la noche pasada ha llovido en el litoral cantábrico, en Canarias, Levante y en puntos muy aislados de Andalucía.

Predice el Observatorio Meteorológico aguaceros en el Cantábrico, Duero y alto Ebro y laderas septentrionales del sistema central, chubascos en la región del Estrecho, con alguna tormenta y, más tarde, en puntos aislados de la región suroriental. Habrá en toda la Península un apreciable descenso de la temperatura y vientos del norte.

Temperaturas extremas: Máxima de 24 grados, en Almería, y mínima de un grado, en Avila. En Madrid, la máxima de ayer, fué de 16 grados, a las 13'15 horas y la mínima de hoy, de 8 grados, a las siete horas.

Lea todas las semanas nuestro "SUPLEMENTO AGRICOLA"

BOLSA Y FINANZAS

Cotizaciones de los mercados de valores e impresiones de la jornada facilitadas por el BANCO DE BILBAO y la AGENCIA CIFRA correspondiente al día 22 de Octubre de 1957

BOLSA DE MADRID

Madrid, 22.—La Bolsa comienza la semana con bastante firmeza en algunos valores, manteniéndose los cambios anteriores, especialmente en el corro eléctrico. Sin embargo, pronto se vió que a los signos de mayor firmeza el mercado respondía con la aparición de papel, por lo que las cotizaciones fueron abriéndose.

A partir de la mitad de la sesión, predominaba la tendencia indecisa, siendo más frecuentes los cambios en descenso.

La ampliación de capital y el dividendo de Urbis han atraído demanda, que mejora el cambio de estas acciones en nueve enteros. Otros avances destacados han sido, de seis enteros en Hornos; de cinco en Seat; de cuatro en Reunidas de Zaragoza, Hidroeléctrica Española y Campsa. En los retrocesos destacan Española de Petróleos, con trece enteros; Explosivos con seis y Banco de Crédito Industrial, Saltos del Sil, Aguilas, Telefónica y Sniace, con cinco.

Al cierre, la presencia de papel era ya casi general.—Cifra.

BANCOS: España, 774.—Crédito Industrial, 202.—Central, 690. — Banesto, 871.

ELECTRICAS: H. Española, 303.—H. Cantábrico, 187.—Nansa, 166.—Sil, 255. — Sevillana, 163. — Madrileña, 217,5.—FECSA, 263.—Fenosa, 227. — Leonesas, 213.—Chorro, 158.—R. Zaragoza, 152.

SIDEROMETALURGICAS: Auxiliar FF. CC., 539.—Material y Construcciones, 223. — Manufacturas Metálicas M., 183.—Seat, 255.—Fasa, 345.

MINERAS: Duro-Felguera, 370. — Rif, 775.—Ponferrada, 760.

QUIMICAS: Explosivos, 389.—Petróleos, 735.—Hidro-Nitro, 196.

CONSTRUCCIONES E INMOBILIARIAS: Dragados y Construcciones, 195.—Portland del Ebro, 168. — Urbanizadora Metropolitana, 540. — Inmobiliaria Metropolitana, 192.—Alcázar, 115.—Urbis, 210.—Ceisa, 109.—Cantabria, 120.

ALIMENTACION: Ebro, 481. — El Aguila, 610.—G. Azucarera, 209.

TEXTILES: Fefasa, 279.—Sniace, 385.

VARIAS: Campsa, 212.—Construcción Naval, preferentes, 217.—Tabacalera, 172.—Telefónicas, 311.—Marconi, 132.—Metro Madrid, 166.—Hidrocivil, 150,5.

DERECHOS: Dragados, 80.—Iberduero, 177.—Hidro Nitro, 19.

BOLSA DE BILBAO

Bilbao, 22.—Ha comenzado la semana de Bolsa con una sesión algo más sostenida que las pasadas, pero de giros irregulares, reiterando en ella el mismo nervosismo operador, aunque frenando un poco las corrientes depresivas de las Bolsas anteriores. Esto podría ser indicio de próximas mejoras, pues se presentan muy sugestivas las rentabilidades que algunos valores ofrecen, lo que podría dar origen a esa reacción compradora que comienza a vislumbrarse. De entre lo poco saliente de la primera sesión, merece destacarse la mejora de tres valores, contra descenso de seis, en proporciones discretas, y las Eléctricas, que han tenido un mercado agitadísimo.—Cifra.

BANCOS: Banco de Vizcaya, 725.

QUIMICAS: Papelera Española, 535.—Sefanitro, 380.—Siga, 170.—Unquinesa, 351.—Resinera, 185.—Nicas, 235.

VARIAS: Vascongados, 141.—Sierra Menera, ordinarias, 350.

SIDEROMETALURGICAS: Altos Hornos, 275.—B. Wilcox, 600.—Basconia, 760.

ELECTRICAS: Iberduero, ordinarias, 262.—Idem, privilegiadas, 259.—Idem, nuevas, 241.—Idem, novísimas liberadas, 239.—Viesgo, 207.—R. Zaragoza, 148,5.

BOLSA DE BARCELONA

Barcelona, 22.—Con mercado irregular, se ha inaugurado la semana bursátil y, con ella, el horario invernal. El corro de acciones comenzó con firmeza, siendo solicitados los valores, tanto los locales como los de arbitraje, realizándose buen número de operaciones, muchas de ellas con cambios más altos que los del cierre anterior, pero la afluencia de papel en la Bolsa Central motivó un descenso rápido de la mayoría de los valores en venta, terminando la sesión con pesadez y poco negocio. En este corro de acciones, después de cerrada la sesión, hay que anotar los siguientes cambios en las operaciones verificadas: en más, Maquinista, con seis enteros; Motor Ibérica quince; Carburos cinco; Cros tres; Filipinas nueve; Sevillana de Electricidad tres; Iberduero uno. Cerraron, con cambios por debajo del anterior, Campsa con un entero; Químicas Canarias con veinte; Química del Norte cinco; Catalana de Gas y Flúido Eléctrico, dos; Hidroeléctrica Española otros dos; Saltos del Sil cuatro; Fecsa tres; Dragados dos; Explosivos tres; Petróleos quince; Industrias Aragonesas cuatro; Hidronitro uno; Banco Exterior cinco; Telefónicas siete; Agrícolas veintiocho; Fefasa tres y La Seda veinte. En el corro de obligaciones industriales, ha habido más negocio que en días anteriores, pero flojearon los cambios, cerrando con medio entero por debajo del anterior. En fondos públicos, destaca el auge sufrido por el Ayuntamiento de Barcelona, que cerró a setenta y seis, con cuatro enteros de beneficio.—Cifra.

Petróleos, 735.—Explosivos, 394. — Aguas de Barcelona, 314. — Asland, 760.—Motor Ibérica, 2.340.—Carburos Metálicos, 720.—Cros, 886.—Industrias Agrícolas, 850.—Tabacos Filipinas, 801.—La Maquinista, 181.

BANCO DE BILBAO
Banca.— Operaciones de Bolsa — Pago de negociables de trigo
Mayor Pral., 113. — PALENCIA

BANCO DE SANTANDER
Fundado en 1857
Banca-Cambio-Bolsa
Caja de Ahorros
Mayor Pral., 70. PALENCIA

Un abogado y un técnico agrícola a su servicio, suscribiéndose a MIES, Revista mensual. Suscripción: 36 pesetas al año Apartado, 15. Palencia.

GUIA MEDICA

MANUEL MELENDRO
HA REANUDADO SU CONSULTA

Dr. J. Mateo Romero
HA REANUDADO LA CONSULTA

ALBERTO CASAS
MEDICO - PUERICULTOR
Consulta de enfermedades de los niños
RAYOS X — LAMPARA CUARZO
Mayor Pral., 130. Telf., 1932

Carlos Illera Paisán
HA REANUDADO LA CONSULTA

DR. BOZAL URZAY
Enfermedades del Aparato Respiratorio y Circulatorio
Rayos X. Electrocardiografía y Balistocardiografía
Ramírez, 4 Teléfono, 1642
PALENCIA

CESAR ROJO NOZAL
Médico Puericultor
ENFERMEDADES DE LOS NIÑOS
RAYOS X
Consulta, de 12 a 2. Mayor, 76
Jueves: En Cervera, de 12 a 2
" Alar, de 4 a 6.—Tel. 3288

Dr. Joaquín D. Cascón
Ex profesor A. de la Especialidad de la Facultad de Medicina de Madrid.
RIÑON Y VIAS URINARIAS
República Argentina, 4. Telf. 2503
Consulta de 11 a 1

JULIO AGUADO MATORRAS
MEDICO EX-INTERNO DE LA STAEDTISCHE Frauenklinik de Bremerhaven (Alemania)
ENFERMEDADES Y CIRUGIA DE LA MUJER. PARTOS
Consulta de once a una y de cuatro a seis. Mayor, 130, 3.°
Teléfonos: Consultorio: 29-34. Domicilio particular: 20-05

FELIPE MARTIN R. ESCOBAR
Médico Electro-Radiólogo
TOMOGRAFIAS. — Radiografías seriadas. — Aparato portátil
ULTRASONIDO. — Onda corta. — Corrientes eléctricas
Consulta de 11 a 2 y 4 a 6. Plaza de León, 2. Teléfono 1352

ALFREDO PRIETO VIDAL
ENFERMEDADES NERVIOSAS Y MENTALES
Director del SANATORIO SAN LUIS
Ex Director del Instituto Psiquiátrico de San Boy (Barcelona)
CONSULTA DE 12 A 2 D. SANCHO, N.° 17, 2.°

Doctor CALLEJA
General Franco, 19-2.°
Consulta de 11 a 2
Médico ex-interno de la Casa de Salud VALDECILLA
Medicina y cirugía de la mujer. Partos

CONTRA EL PAPO O PAPERA

CAPSULAS
VITAN

Junta Administrativa de Villotilla (Villaturde)

A las once horas del día 5 de Noviembre, se subastarán por el sistema de pliegos cerrados, 117 chopos. El tipo de subasta es el de 29.500 pesetas.

El Presidente, VICTOR LEON

PLUMAS ESTILOGRAFICAS DE LAS MEJORES MARCAS, EN I. G. DIARIO DIA

anuncios por palabras

Alquileres

PRECISO habitación grande Academia Corte y otra pequeña derecho cocina. Informes, Teléfono 2318.

Automóviles

AUTOMOVIL "Marmon", vendo, 22 HP., perfecto estado, toda prueba. Garaje Del Paso. Palencia.

CAMIONETA Renault, 7 HP., cubierta, se vende barata, Julián Praderes. Saldaña.

CAMIONETA Citroen, 10 caballos. Vendo. Hetas del Rosal, 5.

VENDO camión Ford, bien de todo. Para ver y tratar, Garaje Figuero. Modesto Lafuente, núm. 6. Palencia.

VENDO camiones: Opel Blitz, chasis largo; Ford 8, año 1940, tipo americano; Chevrolet 1939; Chevrolet 1935, con basculante; Dodge motor Barreiros, 4 cilindros. Inmejorables, toda prueba. No contesto cartas. Informes: Transportes Rasillo. Mayor, 125. Teléfono, 1518.

VENDO furgoneta Fiat-Topolino, 5 H. P. Ricardo Cortes, núm. 5.

VENDO camioneta Citroen B-12, bien de todo. Vicente Pérez Jubete. Aguilar de Campóo.

VENDO coche servicio público, ocho plazas, bien de todo. Garaje Autodiesel. Palencia.

VENDO camión Morris Comercial, gas-oil, coche Studebaker Champión Chrysler Hilman. González Dueñas, 24. José Cerrón. Valladolid.

Compras

LABRADORES: Algarrobas, yeros, cebada y avena, compro siempre. Benigno Martín. Almacén de Cereales. M. Rivera, 5. Teléfono, 2718. Palencia.

PATATAS de todas variedades, compra Benigno Martín. Manuel Rivera, 5.

PATATAS compro. Royuela. Casado Alisal, 29.

COMPRARIA industria de la madera, con Certificado Profesional de la Madera. Informes. Agencia Castilla. Palencia.

COMPRAMOS centenares de pollos tomateros. Bodas La Rosario. Teléfono, 1421. Palencia.

Ganados y aves

VENDO macho 6 años, 6 dedos. Marcilla. Fidenciano López.

SE VENDEN 26 ovejas para carne y lechazos. Paulina Manchón. Valle de Cerrato.

SE VENDEN cerdos al destete. Carretera Villamuriel. Eugenio Doyague.

VENDO diez ovejas nuevas. Villasirga. Constancio Ruiz.

SE VENDEN 80 ovejas, 57 de vientre y 23 corderas. Calahorra de Boedo. Prudencio Martín.

HARINA de huesos 28,37% proteínas. Inmejorable. Establecimientos Heraclio Domínguez. Palencia.

VENDO cien borros gordos. Rafael Abia. Villota del Duque.

VENDO cerdos York media cría. Pastores, 10. Antonio Sanz. Palencia.

VENDO seis vacas, una próxima a parir, clientela 120 litros. Cid, 8. Palencia.

Hospedajes

HABITACIONES para estudiantes. Comer por su cuenta. Informes, esta Administración.

Maquinaria y Reparaciones

DITRIBUIDORAS de abono. Sembradoras, bisurcos de dos palancas, trisurcos, cuatrisurcos, arrobaderas, rodillos, rastras. Almacenes maquinaria Ortega y Ortiz de Zárate. Berruguete, 12.

CORREAS cuero, goma y lona y trapezoidales, carretillas, tornillería surtida. Almacenes de Maquinaria, Sobrinos de Fidel Diego, S. R. C. Palencia.

DISTRIBUIDORAS de abono a platillos de uno y medio, dos, dos y medio y tres metros, fácil manejo y distribución perfecta incluso para siembra de cereales a voleo. Maquinaria Agrícola Tejeda y Cía., S. L. Palencia.

NEUMATICOS, correas de ventilador, correas trapezoidales. Navamuel. Casado del Alisal, E. Teléfono 1937.

Préstamos

HIPOTECAS sobre fincas rústicas, urbanas, interés 4,5. Tramitación rápida. Absoluta reserva. Tristán, Montero Calvo, 22. Valladolid.

Trabajo

NECESITO hortelano que sepa su obligación. Para informes, Cirilo Tejerina, 2. Esteban Izquierdo.

SE OFRECE chófer con carnet de primera, soltero. Informes, esta Administración.

OBREROS agrícolas necesito, que sepan trabajar con gahado, sembrar, etc., prefiero sean dos o más de la misma familia, para ocupar casa; además, facilito leña y otros. Eladio Gómez. Corcos (Valladolid).

SE NECESITA botones. Hotel Samaria.

NECESITO mujeres para recoger patata. Informes, Mariano Prieto, 1.

OFRECESE carpintero ebanista. Calle Monjas, 24, primero.

Traspasos

TRASPASO barbería pueblo importante esta provincia. Informes, esta Administración.

Vehículos

VENDO Guzzi y Montesa, 2.000 kilómetros. Talleres Ciclos.

BICICLETA, de señora o caballero, a elegir. Informa, Zapatero. Puente Mayor.

Varios

DEPOSITOS uralita. Canalones, tuberías para desagües y sanitarias. Cisternas para waters. Uralita. Agencia Oficial de Ventas, Avenida José Antonio, 45. Telf. 1455. Palencia.

COCINAS esmaltadas en blanco y negras. Materiales construcción «La Hortensia».

VENDO casa, tres industrias, máquina trabajar madera. La Miranda, 3. Palencia.

COCINAS "Gopol", patentada, especial para quemar paja con horno y agua caliente por pote o termo. José Antonio, 45. Palencia.

VENDO remolacha forrajera; ganado labranza. Ireneo Durango. Magaz.

PATATAS: antes de vender las suyas, consulte precio a Joaquín Aguado. Frente a Fábrica Nacional. Teléfono, 1508. Palencia.

LAVADORAS «Tarbi», «Agni», «Plin-Plan», tres modelos diferentes elegidos entre infinitas marcas. Ferretería Isasmendi-Madrigal.

AVICULTORES: maíz completamente seco, barato y vezas para siembra, vende Benigno Martín. Almacén de cereales. Manuel Rivera, 5

VEZA andaluza legítima para siembra, pulpa, salvados, maíz. Royuela. Casado Alisal, 29.

PILAR. Peletera. Confecciones, arreglos, transformaciones de abrigos y toda clase de trabajos en piel. Padre Manjón, núm. 46. Valladolid. Teléfono, 7369.

M.C.D.2022

Madrid al día

Dos grandes parques; uno en el Este y otro en el Sur

Ya funciona el Instituto Municipal de Educación

Los despachos compran la leche a 7 ptas. y la venden a 3'50

Madrid.—(Crónica de «Argos» especial para nuestro diario. Prohibida la reproducción).

Madrid se está haciendo gran ciudad. El forastero que la visita de tarde en tarde no sale de su asombro, porque de pocos en pocos años sus avances son notorios. Y aún los que residen aquí, en cuanto salen del sector habitual de sus actividades, se ven también sorprendidos y hasta maravillados de los progresos constantes que a cada paso experimenta, especialmente en la construcción de nuevas avenidas y de modernísimas barriadas y colonias.

El progreso no se detiene. Cada día se conocen nuevos y audaces proyectos, que sin duda no tardaremos en ver convertidos en realidades. Tales son esos dos grandes parques, uno en el Este y otro en el Sur, cuyos proyectos se describen en el boletín informativo «Gran Madrid», de la Comisaría General para la Ordenación Urbana. Son los premiados en el concurso organizado por la Escuela Superior de Arquitectura, con motivo de un curso especial sobre jardinería y paisaje.

El parque del Este estará situado entre la proyectada autopista del Abroñigal, (el arroyo que se está convirtiendo en una gran avenida), y el paseo del Doctor Esquerdo, absorbiendo los jardines de la Quinta del Berro, que se hallará separada del resto del parque por la nueva autopista de O'Donell. Y el parque del Sur, en forma de triángulo, con el vértice superior hacia la plaza Elíptica, comprenderá una gran extensión entre la avenida de Lusitania y la carretera de Toledo.

Apenas lleva una semana de vida el Instituto Municipal de Educación de Madrid, pero sus frutos se auguran prometedores, a juzgar por los resultados que obtuvo el Centro de Orientación Pedagógica y Extensión Cultural, que ha quedado integrado en el nuevo organismo. De las actividades de este Centro —visitas de escolares a los Museos, concursos de arte, intercambio entre niños de Barcelona que vienen por Semana Santa a Madrid y niños madrileños que van por Navidad a la ciudad condal, etc.— ya nos hemos hecho eco en diferentes ocasiones.

Ahora, el nuevo Instituto ampliará estas actividades y emprenderá otras nuevas, como las de protección a los niños superdotados y la enseñanza especial para deficientes sensoriales, esto es, carentes de vista o de oído o con insuficiencia en estos sentidos. Con ello, Madrid no hace sino seguir en esta materia el ejemplo de otras grandes ciudades del extranjero e incluso algunas españolas, como Barcelona y Valencia, que se nos habían adelantado. Alienta y dirige esta obra educativa un maestro de vocación, el teniente de alcalde, delegado municipal de Enseñanza, don José María Gutiérrez del Castillo.

Atenderá el Instituto no sólo a los escolares, sino a los profesores, que dispondrán de bibliotecas especiales y asistirán a un ciclo de conferencias que inaugurará el obispo auxiliar doctor Lahiguera y clausurará el director general de Primera Enseñanza. Para los niños de las escuelas habrá cine educativo, teatro de marionetas, bibliotecas, concursos de arte infantil y conferencias. Además, funcionará un servicio de clasificación pedagógica a cargo del profesor de la Universidad doctor Villarejo y otro de clínica bajo la dirección del doctor Vallejo Nágera.

La aspirina y la leche, por los resfriados y la gripe, son los artículos de mayor consumo en la actualidad. Del primero no hay temor a que se agoten las existencias; pero, respecto a la leche, en cuanto el ama de casa se descuida un poco se queda sin ella. Entra mucha cantidad de leche diariamente en Madrid y es mucha también la que se produce en los propios establos de la capital, pero todo resulta insuficiente ante la gran demanda del público en estos días.

El problema no es sólo de escasez, sino, lo que es más lamentable todavía, de calidad. No hay medio de conseguir leche pura a ningún precio, dentro de la flexibilidad de los mismos, pues se expende a 3'50, a 4, a 5 y a 6 pesetas el litro, según la proporción de agua que contenga. Y menos mal si sólo se trata de agua, pues también se habla de sustancias destinadas a dar densidad y blancura a este misterioso producto, que seguimos llamando leche y que nadie sabe exactamente lo que es, ni de qué se compone.

Para el abastecimiento de Madrid llegan cada día unos 250.000 litros de leche, que se pagan al productor a seis pesetas, o a cinco si el porcentaje graso es menor. Y en estos días de extraordinaria demanda, en el mercadillo del final de la calle del General Lacy, se ha llegado a pagar por los dueños de los despachos a siete pesetas. Pues bien: el consumo diario de Madrid se calcula en 450.000 litros. ¿De dónde salen esos 200.000 litros, si no es de los grifos? ¿Y cómo pagándola a 7 pesetas puede revenderse a la mitad de precio? Creemos que la autoridad debe intervenir. Si es justo elevar el precio, que se eleve; pero que se obligue también a que la leche sea leche.

La ayuda de toda España ACUDE A VALENCIA

El Sindicato textil de Barcelona envía prendas de abrigo por valor de dos millones de pesetas

Valencia, 22.—El director general de la Vivienda, don Vicente Mortes, ha declarado que el problema general de construcción de viviendas para los evacuados, después de un detenido estudio, ha sido dividido en tres partes, en atención a la mayor urgencia, de un lado, y a las propias características de las mismas, de otro. Así se ha determinado la siguiente clasificación: Viviendas de habilitación inmediata, viviendas que han de ser construídas con urgencia y tercero, viviendas en general de la ciudad, para solucionar, por una parte, un déficit general de las mismas, agravadas por las circunstancias actuales. —Cifra.

LOS DAÑOS EN LA UNIVERSIDAD VALENCIANA

Valencia, 22.—Los destrozos causados por las avenidas en la Universidad son enormes afectando, sobre todo, a la Facultad de Derecho, que estaba radicada en la misma. Más de un cuarenta por ciento de los volúmenes de la biblioteca de la Facultad han resultado destruídos por la inundación, entre ellos, los libros de más frecuente consulta, ya que eran los que estaban en los estantes bajos por su más corriente uso. También ha quedado desmantelado el servicio de la «Bolsa del Libro» para estudiantes necesitados. El material escolar de las aulas ha sufrido, igualmente, gran quebranto. Las instalaciones radiotelefónicas en las clases también han quedado destruídas, y donde el daño es mayor es en el Aula Magna y en el paraninfo, así como las dos salas destinadas a seminario y especialidad de Derecho.

Las secretarías de las Facultades de Derecho y Filosofía fueron también invadidas por las aguas y han sufrido importantes daños.

El Rector ha comunicado que probablemente no podrán reanudarse las clases antes del mes de noviembre. —Cifra.

ALTOS FUNCIONARIOS ACUDEN, EN MISION DE SERVICIO, A VALENCIA

Valencia, 22.—Ha llegado el director general de Carreteras, don Pedro García Ormaechea y esta noche tiene anunciada su llegada el subsecretario de Comercio, don Faustino García, que permanecerá en Valencia por lo menos dos días y recibirá a las comisiones de las distintas ramas del Comercio.

También tiene anunciada su llegada para mañana, el fiscal superior de la Vivienda, que tan ingentes problemas tiene planteados en Valencia.—Cifra.

AYUDAS PARA VALENCIA

Valencia, 22. — El gobernador civil ha recibido una carta de don José González de la Peña y de la Encina, cónsul de Venezuela en Valencia, que le remite un cheque de mil dólares como donativo particular.

La Casa Barreiros Diesel, de Madrid, ha anunciado que contribuye a la suscripción con cien mil pesetas y sus funcionarios con un día de haber. Además ofrece la limpieza gratuita de todos los motores de su marca que existan en Valencia. Los leprosos de Fontilles han realizado una colecta y recaudado 3.155 pesetas, que han puesto a disposición de las autoridades para los damnificados. Esta mañana llegó a puerto el buque escolta de la escuadra francesa «Basque», que trae un importante cargamento de víveres y de medicamentos para los damnificados. Ha sido recibido por el cónsul de dicha nación y por las autoridades.

El jefe y el secretario nacionales del Sindicato Textil han comunicado que vienen al frente de una expedición, que saldrá esta tarde, de cuatro camiones con géneros de abrigo.—Cifra.

DONATIVO CATALAN A VALENCIA

Barcelona, 22.—Los ministros secretario general del Movimiento señor Solís y del Trabajo, señor Sanz Orrio, inspeccionaron este mediodía en las inmediaciones del Palacio de los Deportes, cuatro camiones de ocho toneladas que esta tarde saldrán para Valencia con un importante donativo del Sindicato Provincial Textil consistente en prendas de abrigo valoradas en más de dos millones de pesetas, para que sean distribuídas entre los damnificados por el desbordamiento del Turia.

Los camiones han sido cedidos por el Sindicato Provincial de Transportes. Al frente de la expedición marcha el procurador en Cortes y jefe provincial del Sindicato Textil, don Domingo Girones y el secretario señor Forns.

El señor Girones organizó en cuarenta y ocho horas dicha expedición con la venia del Gobierno Civil y del delegado provincial de Sindicatos.—Cifra.

EL PRIMER ENVIO DE BILBAO PARA VALENCIA

Bilbao, 22.—Ha salido para Valencia el primer envío de importancia para los damnificados, que remite el gobernador civil de la provincia y la Cáritas diocesana. Las mercancías y víveres son: tres toneladas de arroz, 60 colchones, 400 pares de botas de agua, mantas y gran cantidad de ropas y zapatos. El camión de diez toneladas, la gasolina y los mecánicos, han sido cedidos gratuitamente por su propietario, valenciano, señor Gascó.—Cifra.

Se trabaja para que en el año próximo puedan establecerse los cursos de iniciación de las enseñanzas técnicas

El ministro de Educación preside una importante reunión

Madrid, 22. — El Ministro de Educación Nacional, ha presidido la primera reunión de la Junta de Enseñanza Media Técnica creada por la ley de 20 de julio, de ordenación de las enseñanzas técnicas, como organismo asesor del Ministerio.

Leída la orden de nombramiento de los miembros de la misma, el Ministro expuso a la Junta las directrices del programa de trabajo que deberá desarrollar durante el próximo curso, para conseguir que a lo largo del mismo se publiquen las disposiciones reglamentarias necesarias, con objeto de que el año próximo puedan establecerse en todas las Escuelas Técnicas Superiores los cursos de iniciación correspondientes a la segunda fase del ingreso en las mismas, así como los nuevos planes de estudios en las escuelas de grado medio.

Se refirió también a otros aspectos de la reforma que habrán de reglamentarse de modo inmediato, y en especial el establecimiento de las normas para que los actuales arquitectos e ingenieros puedan obtener el grado de doctor, y el régimen especial de acceso de los técnicos de grado medio a la enseñanza superior, destacando la imoprtante participación que ha de tener la Junta en todas estas cuestiones, en las cuales habrá de trabajar elaborando ponencias o proyectos de disposiciones en unos casos, que sirvan de base para dictar las reglamentaciones correspondientes, y dictaminando en otros las que el Ministerio someta a su estudio.

Seguidamente hizo uso de la palabra el señor Soto Redondo, director de la Escuela de Ingenieros Industriales de Madrid, para expresar en nombre de todos los directores de las escuelas técnicas, el espíritu de colaboración que anima a todos y del que constituye testimonio el hecho de que algunas escuelas hayan establecido ya los cursos selectivos que implanta la nueva ley, mientras que las Juntas de profesores o comisiones de todas ellas estudien los programas del curso de iniciación, los planes de estudio y otras muchas cuestiones relacionadas con la reforma.

Manifestó también su esperanza de que tales esfuerzos serán garantizados con la aportación de los recursos económicos necesarios, para hacer efectiva las medidas que se están adoptando.

Seguidamente habló el señor Novos, director de la Escuela de Telecomunicación, quien, en su propio nombre y en el del señor Martín de Vidales, director de la Escuela de Caminos, ambas recientemente incorporadas al Ministerio de Educación, expuso igualmente su adhesión al Ministerio y su deseo de colaboración en las tareas de la reforma.

Lo hicieron también el señor Martín Escobar, director de la Escuela de Peritos Industriales de Gijón, en representación de las Escuelas Técnicas de Grado Medio, de las que existen cinco directores en la Junta, y el señor Martín-Sánchez Julia, presidente de la Sección Segunda del Consejo Nacional de Educación, quien señaló la importancia de la reforma y la vinculación que existe entre las tareas de la Junta y las del Consejo Nacional de Educación, a quien representa en ella.

Finalmente, el Ministro agradeció el espíritu de colaboración que inspiraba las tareas de la Junta y ofreció el apoyo y atención permanentes del Ministerio a sus trabajos.—Cifra.

"Yo bien quisiera acompañarte, Santísima Virgen",

El paralítico soltó las muletas y comenzó a andar

Valladolid, 22. — En el pueblo de La Mudarra, de esta provincia, un octogenario llamado Enrique Rodríguez, que se encontraba impedido de las piernas por una parálisis, desde hace catorce años, ha recobrado, de manera sorprendente, sus facultades, al presenciar el paso de Nuestra Señora de Fátima durante una procesión celebrada en aquella localidad. Según ha manifestado el recobrado paralítico, es fervoroso devoto de la milagrosa virgen de Fátima y al llegar a su altura la imagen durante el acto, no pudiendo acompañar al cortejo por su imposibilidad física, exclamó: «Yo bien quisiera acompañarte, Santísima Virgen, pero ya sabes que no puedo». Minutos después dice que sintió como una corriente eléctrica en ambas extremidades, advirtiendo que podía articular las rodillas; soltó las muletas y comenzó a andar perfectamente ante la sorpresa de aquél vecindario

Ha llegado a Bogotá el expresidente Laureano Gómez

Repudió la candidatura de León Valencia, a la Presidencia

Bogotá, 22.—El ex presidente Laureano Gómez, ha regresado a Bogotá, de donde salió en junio de 1953, al ser derrocado su Gobierno por el general Rojas Pinilla. Laureano Gómez fué acogido en la capital con aplausos entusiastas por unas quinientas personas.

Gómez acaba de ratificar en Cali, ante la convención nacional del sector conservador que le es adicto, su repudiación de Guillermo León Valencia, como candidato del frente nacional a la presidencia de la República. Valencia, también conservador, fué acerbamente criticado por Gómez en dos mensajes que hizo públicos ante la convención y en los que no sólo repudió a Valencia como candidato presidencial, sino que también rompió en forma tajante con los demás grupos conservadores.

En el primer discurso pronunciado al regresar a Colombia, el ex presidente ratificó el veto pronunciado contra Guillermo León Valencia por la directiva y la propia convención conservadora laureanista y basó su rechazamiento de la candidatura de Valencia en la acusación de colaboración con el Gobierno de Rojas Pinilla. Esta acusación y la consiguiente repudiación la formuló también Gómez contra los conservadores que siguen a Guillermo León Valencia. A este respecto dijo el ex presidente que es preferible un partido conservador con pocos elementos, pero "puros, incontaminados y fieles".

Guillermo León Valencia fué escogido como candidato presidencial por los conservadores y liberales, dos meses antes de la caída del Gobierno de Rojas Pinilla y en los círculos políticos se sigue con preocupación el rumbo imprimido a la situación con la actitud de Laureano Gómez frente a Valencia, si bien se señala que Gómez ha aceptado la semana pasada una propuesta del dirigente único de los liberales, Alberto Lleras Camargo, de que se celebren elecciones parlamentarias y de que el liberalismo se entienda con el sector conservador que salga triunfante en esos comicios.—Efe.

Parece que la crisis francesa va a ser resuelta seguidamente

El socialista Mollet encargado de formar gobierno, pero con una fórmula de compromiso con Pinay

París, 22. (Urgente). — El presidente Coty ha pedido al dirigente socialista Guh Mollet, jefe del Gobierno anterior al de Bourges-Maunoury, caído hace más de tres semanas, que intente nuevamente de constituir Gabinete. Mollet ha accedido.—Efe.

FORMULA DE COMPROMISO

París, 22. — La crisis política con que se enfrentaba Francia hace 22 días, está virtualmente vencida como consecuencia de la reunión —de una hora— celebrada entre el jefe socialista Guy Mollet y el conservador Antoine Pinay, a petición del presidente Coty. La crisis, la 23 de la IV República, ha sido, sin que nadie lo ponga en duda, la peor de todas las registradas en los once años del actual régimen.

Ni Mollet ni Pinay han manifestado lo ocurrido entre ellos, pero parece que el jefe del I. P. A. S., ha accedido a que ocupe la presidencia del Consejo el jefe socialista, antes que hacer continuar una lucha que socavaba los cimientos mismos del régimen. Y se cree que la entrevista de los dos prohombres no ha constituído ni rendición de Pinay ni clara victoria de Mollet, pues se aplicará una fórmula de compromiso entre las peticiones socialistas de control de precios y elevación de impuestos y las conservadoras de libertad de precios y no imposición de nuevos gravámenes.

Desde el Palacio-Borbón, Mollet y Pinay fueron directamente al Elíseo, y a la media hora de haber entrado en la mansión presidencial salía de ella el dirigente socialista y declaraba que había aceptado el encargo de formar gobierno, «en vista de la gravedad de la situación».

Para nadie ofrece duda que, habiendo abandonado Pinay su oposición, Mollet será confirmado por la Asamblea Nacional cuando le presente su nuevo Gabinete, en esta misma semana y acaso en la próxima.

Antes que a Mollet, el presidente recibió a Antoine Pinay, con quien conferenció durante veinte minutos. Al salir, cuando pasaba al despacho presidencial el jefe socialista, Pinay manifestó a los periodistas: «Creo que pronto tendrán ustedes noticias».

A la media hora, como se ha dicho, abandonaba el Elíseo Guy Mollet, sonriente y acompañado hasta la cristalera que da entrada al Palacio, por el presidente, gesto que no acostumbra éste a prodigar. Sus palabras a los periodistas, fueron: «El señor presidente de al República me ha pedido intente formar gobierno. En las circunstancias actuales, dada la gravedad de la situación, mi deber es no apartarme, aunque conozca perfectamente la sdificultades de esa misión. Por ello he aceptado el ofrecimiento del presidente».

Entretanto, los obreros en huelga de los astilleros de Saint-Nazaire, estaban produciendo desórdenes, y el dólar subía a 461 francos.—Efe.

No-do de sucesos

TRES MUERTOS Y UN HERIDO GRAVE AL CHOCAR DOS CAMIONES

La Roda (Albacete), 22.—Tres personas resultaron muertas y otra gravemente herida en el choque de dos camiones en el kilómetro 180 de la carretera general de Madrid a Cartagena. El camión de la matrícula de Alicante, número 9.817, que regresaba de Madrid ocupado por Ismael Vidal Surán y Matías Guiñor Marín, chocó contra otro camión que estaba parado en Acería, matrícula de Valencia. Los dos ocupantes del primero murieron en el acto, y resultaron con graves heridas los que estaban reparando el último camión, que fueron trasladados al vecino pueblo de Minaya, donde falleció el conductor Aquilino Gómez Pérez. El ayudante fué asistido de lesiones graves.—Cifra.

DETENCION

Zaragoza, 22.—Por un inspector de la Jefatura Superior de Policía ha sido detenido un joven que el pasado día 15 tomó un taxi en la plaza del Pilar para que le condujera a Huesca y en las proximidades de dicha ciudad agredió al taxista por la espalda con una piedra y le causó lesiones de pronóstico reservado. Huyó seguidamente al encontrarse ante la decidida defensa personal del taxista. Se trata de Luis Burción Santiago, de 18 años de edad, natural de Ubeda (Jaén) y domiciliado en Madrid, que había venido a Zaragoza —según ha confesado— con nombre supuesto, con ánimos de robar y pasar la frontera francesa, como había hecho otra vez, alistándose entonces en la Legión, hasta que fué devuelto a España.—Cifra.

MARINEROS AHOGADOS

Pontevedra, 22. — Los jóvenes marineros Juan Alvarez Casal, de Villalonga, y Juan Torres Rodríguez, de Moalla, en accidente de trabajo, cayeron al mar y desaparecieron entre las aguas. Después de laboriosos trabajos pudo ser rescatado el cadáver del primero, pero no el de Juan Torres. Los dos obreros se hallaban dedicados al transporte de arcilla en una lancha, para cargar un barco de mayor tonelaje y, al descender de éste a la lancha en uno de los viajes, resbalaron y perdieron el equilibrio, cayendo al mar.—Cifra.

Incendio en el trasatlántico holandés «News Amsterdam»

Se hunde el nuevo buque alemán «Plan V» al chocar con otro barco germano

Rotterdan, 22.—A bordo del trasatlántico, «News Amsterdam», de 36.667 toneladas, se ha declarado un violento incendio. El trasatlántico holandés debía salir mañana en ruta a los Estados Unidos.

Rápidamente, informa un portavoz de la brigada de bomberos, fué dada la alarma y los coches de bomberos llegaron al lugar del suceso con todo su material necesario en estos casos. El centro del fuego, dijo, no ha sido aún encontrado.

Un corresponsal de la Agencia de Noticias holandesas Netherland News, dijo que no se conocían más detalles sobre el accidente.

No obstante un portavoz de una línea de navegación norteamericana en Holanda, dijo que el fuego pudo ser dominado y es muy probable que el trasatlántico pueda salir con toda normalidad y en la fecha prevista.

SE HUNDE UN BUQUE ALEMAN

Fluxihing (Holanda), 22.—El nuevo buque alemán «Plan V», de 300 toneladas, ha chocado cerca de Biezelingeham, en el Escalda, con el «Winnetou», otro barco alemán de 6.584 toneladas.

El «Plan V», se hundió inmediatamente. El «Winnetou», sufrió averías de poca importancia.

«El Plan V», había abandonado Amberes (Bélgica), con un cargamento de lana y el «Wirnetou», se dirigía a Amberes.

El Escalda, en el lugar donde se ha producido el choque, tiene una profundidad de 25 metros.

Todos los miembros de la tripulación del «Plan V», han sido puestos a salvo.—Efe.

Gran concentración sindical en Barcelona

(Viene de primera plana)

aumento de salarios, sino insistir una vez más en las continuas peticiones de nuestras Juntas sociales de que se ataje esa elevación de precios por todos los medios útiles. Sabemos que el Gobierno labora intensamente para resolver esta cuestión y queremos que sepa que nos tiene formados en línea de combate para luchar contra la ilícita especulación que tan grave daño causa a la economía nacional.

El discurso del productor Julio Muñoz fué interrumpido en diversos pasajes con grandes aplausos por todos los presentes

Seguidamente el Ministro Secretario pronunció un discurso.

Todos los presentes puestos en pie tributaron una estruendosa y prolongada ovación al señor Solís, al término de su discurso, que fué interrumpido en varios párrafos del mismo, con espontáneas salvas de aprobación.

Terminado el acto, los señores Solís Ruiz y Sans Orrio se despidieron de las autoridades y jerarquías sindicales.—Cifra.

Próxima charla de García Sanchíz

La dará el jueves por radio por todas las emisoras españolas

Madrid, 22. — El jueves, 24 del corriente, a las diez y media de la noche, Federico García Sanchíz dirá por «Radio Nacional», conectada con todas las emisoras de España, su charla valenciana con el título de «Pregón del micalet y parle veste» (esta frase era la ritual del presidente del Tribunal de las Aguas, al autorizar a los litigantes para que acusasen o se defendiesen en su turno).—Cifra.

El ministro de la Gobernación en BARCELONA

Convocó a los alcaldes para aprobar el plan de cooperación municipal

Barcelona, 22. — El Ministro de la Gobernación, don Camilo Alonso Vega, presidió esta tarde una reunión conjunta de todos los alcaldes de Barcelona, convocada por la Diputación Provincial, para aprobar el plan de cooperación municipal para el próximo bienio 1958-59.

El Ministro fué recibido por el Gobernador civil, presidente de la Diputación, alcalde y otras autoridades. El señor Alonso Vega visitó primeramente la exposición de obras de la Diputación Provincial instalada bajo los arcos del patio interior, en la que se recogen gráficos y fotografías de las diversas instituciones y actividades de la Diputación. Durante la visita se le hizo entrega de un álbum con los planes de cooperación municipal de la provincia, correspondientes a los años 1954 a 1957, para que lo haga llegar a S. E. el Jefe del Estado.

Después de la visita, el Ministro y acompañantes se dirigieron al salón de lecturas de la Biblioteca Central, donde se hallaban reunidos todos los alcaldes de la provincia. El Ministro presidió el acto acompañado del Gobernador civil, presidente y vicepresidente de la Diputación y del presidente de la Comisión de Cooperación Municipal. Primeramente pronunció unas palabras el presidente de la Diputación, luego pronunció un discurso el Gobernador civil y cerró el acto el Ministro de la Gobernación con otro discurso.—Cifra.

Norteamérica suministrará material a la industria aeronáutica española

Por un valor superior a los 5 millones de dólares

Madrid, 22.—La Embajada de los Estados Unidos, ha anunciado hoy que Norteamérica suministrará a la industria aeronáutica española herramientas y equipo por un valor superior a los cinco millones de dólares.

Un contrato preparado por el grupo asesor de asistencia militar de los Estados Unidos, fué firmado recientemente por los Gobiernos, español y norteamericano. Las nuevas herramientas y equipo permitirán a las fábricas españolas mantener y reparar los aviones de reacción. Este contrato forma parte del programa de asistencia para instalaciones, de los Estados Unidos.

De acuerdo con este contrato, diversas industrias seleccionadas por el Gobierno español, recibirán herramientas y equipo modernos que les permitirán inspeccionar y reparar los aviones de reacción de los tipos F-86 y T-33, así como otros tipos de aviones y accesorios norteamericanos utilizados por la aviación española. Técnicos pertenecientes a las compañías norteamericanas que suministran los nuevos equipos, trabajarán en las empresas españolas para familiarizarse a los técnicos españoles, con el uso del nuevo material.

Varias importantes compañías aeronáuticas españolas, están ampliando sus actuales instalaciones para recibir la nueva maquinaria que, por valor de varios millones de dólares, será adquirida por España, cuya activa participación en la era de la propulsión a chorro, será ampliada considerablemente en virtud de este acuerdo.

Ciertas empresas se especializarán en el mantenimiento de equipos electrónicos de aviones, mientras que otras lo harán en equipos hidraúlicos, en accesorios de motores a reacción y otras especialidades de la aeronáutica moderna.

Puede anticiparse que este material, será de procedencia tanto norteamericana como europea.—Cifra.

Regresó a Londres LA REINA ISABEL

Después de un viaje a Estados Unidos y Canadá

Londres, 22. — A las cinco y dos minutos de la tarde (hora española), aterrizó el avión en que ha regresado la Reina Isabel II, después de una visita de once días a los Estados Unidos y Canadá. El avión invirtió diez horas y cuatro minutos en el vuelo desde Nueva York.—Efe.

Ya suman 89 muertos los registrados en el accidente ferroviario en ESTAMBUL

Estambul, 22.—El número de muertos a consecuencia del trágico accidente ferroviario registrado ayer, asciende a 89, después de haber sido encontrados ocho cadáveres.

Más de 120 personas resultaron heridas cuando el Oriente-Expreso, uno de los más famosos del mundo, chocó con otro tren en la parte europea de Turquía.—Efe.

†

EL SEÑOR

D. Angel Marcos

Falleció en Villagimena, el día 22 de Octubre de 1957

A los 71 años de edad

Después de recibir los S. S.

— D. E. P. —

Su desconsolada esposa Petra Campo; sobrinos, primos y demás familia,

Suplican a sus amistades una oración por su alma.

Marañón, enfermo

Tuvo un ataque de gripe pero luego se agravó

Madrid, 22. — El doctor don Gregorio Marañón sufre, desde hace varios días un ataque de gripe, y en el día de ayer, se agravó. Hoy parece que su estado es más satisfactorio. Le asisten los doctores Gimena y Ortega, los cuales han pedido a Estados Unidos un medicamento que se cree será enviado inmediatamente.

A última hora de la tarde, el estado del doctor Marañón inició una ligera mejoría.—Cifra.

PERSISTE LA GRAVEDAD

Madrid, 22.—El estado del eminente doctor don Gregorio Marañón a media noche, era de persistencia en la gravedad, pues a última hora de la tarde había desaparecido la ligera mejoría iniciada anteriormente y no se ha podido apreciar reacción producida por el nuevo medicamento que le fué aplicado.—Cifra.

La vista de la causa contra los complicados en el secuestro de Valmaseda

Bilbao. — Ha terminado la vista de la causa contra los complicados en el secuestro de Valmaseda, que se ha venido celebrando estos días en la Sala Segunda de la Audiencia de esta capital.

El Ministerio Fiscal, en sus conclusiones definitivas solicitó las siguientes condenas y perjuicios, contra cada uno de los encartados:

Para Leonardo García Urquizu y para el taxista Francisco García Palero, 25 años de reclusión.

Para Emilio Cuesta, el minero de Cervera de Pisuerga, 17 años.

Para Marcelo Royuela, 12 años.

Para Gloria Torres, esposa de García Urquizu, la absolución.

Cifró la indemnización de perjuicios en la cantidad de 1.296.000 pesetas.

El acusador privado solicitó para los cuatro primeros inculpados la misma pena de 25 años de reclusión y una indemnización de 2.296.000 pesetas.

Los defensores, por su parte, solicitaron todos la absolución para sus patrocinados. El juicio ha quedado concluso para sentencia.

M.C.D.2022